



Benutzerhandbuch

HP iPAQ Pocket PC
H1900 Familie

Modelle: H1930, H1940

Es sind nicht alle Modelle in allen Regionen verfügbar

Teilenummer des Dokuments: 337112-042

Mai 2003

© 2003 Hewlett-Packard Company
© 2003 Hewlett-Packard Development Company, L.P.

HP, Hewlett Packard und das Hewlett-Packard Logo sind Marken der Hewlett-Packard Company in den USA und anderen Ländern.

iPAQ ist eine Marke der Hewlett-Packard Development Company, L.P. in den USA und anderen Ländern.

Microsoft, Windows, das Windows Logo, Outlook und ActiveSync sind Marken der Microsoft Corporation in den USA und anderen Ländern.

Der HP iPAQ Pocket PC wird unter Microsoft® Windows® betrieben.



Das SD Logo ist eine Marke von Secure Digital.

Bluetooth™ ist eine Marke der Bluetooth SIG, Inc.

Samsung™ ist eine Marke der Samsung Electronics, Inc.

Andere hierin verwendete Produktnamen können Marken der jeweiligen Unternehmen sein.

Hewlett-Packard Company haftet nicht für technische oder redaktionelle Fehler oder Auslassungen in diesem Dokument; ferner übernimmt HP keine Haftung für Schäden, die direkt oder indirekt auf Lieferung, Leistung oder Nutzung dieses Materials zurückzuführen sind. Die hierin enthaltenen Informationen werden ohne Garantie für ihre Richtigkeit zur Verfügung gestellt, insbesondere ohne implizite Garantien der handelsüblichen Brauchbarkeit und Tauglichkeit für einen bestimmten Zweck. Inhaltliche Änderungen dieses Dokuments behalten wir uns ohne Ankündigung vor. Die Garantien für HP Produkte werden ausschließlich in der entsprechenden, zum Produkt gehörigen Garantieerklärung beschrieben. Aus dem vorliegenden Dokument sind keine weiter reichenden Garantieansprüche abzuleiten.

Dieses Dokument enthält urheberrechtlich geschützte Informationen. Kein Teil dieses Dokuments darf ohne die schriftliche Einwilligung der Hewlett-Packard Company fotokopiert, vervielfältigt oder in eine andere Sprache übersetzt werden.



VORSICHT: In dieser Form hervorgehobener Text weist darauf hin, dass die Nichtbeachtung der Anleitungen zu Verletzungen und zum Tod führen kann.



ACHTUNG: In dieser Form hervorgehobener Text weist darauf hin, dass die Nichtbeachtung der Anleitungen zur Beschädigung der Geräte oder zum Verlust von Daten führen kann.

Benutzerhandbuch
HP iPAQ Pocket PC H1900 Familie
Erste Ausgabe (Mai 2003)
Teilenummer des Dokuments: 337112-042

1 Kennenlernen des iPAQ Pocket PC

Verwenden des Stifts	1-5
Einstellen von Datum und Uhrzeit	1-6
Einstellen der Uhrzeit für Basisstandort und besuchte Orte	1-6
Einstellen des Datums	1-7
Eingeben von Besitzerinformationen	1-8
Zurücksetzen des Geräts	1-9
Ausführen eines normalen Reset	1-9
Ausführen eines vollständigen Reset	1-10
Neujustieren des Displays	1-11
Regelmäßige Pflege	1-11

2 Verwenden von ActiveSync

Verbinden mit einem PC	2-2
Synchronisieren mit dem PC	2-2
Ändern der Synchronisationseinstellungen	2-4
Kopieren von Dateien	2-5
Installieren von Programmen	2-6
Sichern und Wiederherstellen	2-6
Synchronisieren von Links	2-7
Senden und Empfangen von E-Mails	2-7
Senden von Besprechungsanfragen	2-7

3 Umgang mit dem Akku

Installieren des Akkus	3-1
Herausnehmen des Akkus	3-5
Laden des Akkus	3-6
Optimieren der Akkunutzungsdauer	3-7
Ändern der Beleuchtungseinstellungen	3-7
Manuelles Überwachen des Akkus	3-8

4 Einführung in die Grundlagen

Verwenden des Bildschirms <i>Heute</i>	4-1
Navigations- und Befehlsleiste	4-2
Statussymbole	4-3
Popup-Menüs	4-4
Verfassen von Informationen	4-5
Anpassen des Bildschirms <i>Heute</i>	4-6
Verwenden von Programmen	4-8
Öffnen von Programmen	4-8
Minimieren von Programmen	4-8
Schließen von Programmen	4-9
Installieren von Programmen	4-10
Verwenden von iPAQ Image Viewer	4-10
Sichern von Daten	4-17
Verwenden des Ordners iPAQ File Store	4-19

5 Einführung in die Eingabemethoden

Ändern der Wortvorschlagsoptionen	5-2
Verwenden der Tastatur auf den Bildschirm	5-4
Schreiben mit dem Stift und dem Buchstabenerkennung	5-5
Schreiben mit dem Stift und dem Microsoft Transcriber	5-7
Schreiben mit dem Stift und dem Strichzugerkenner	5-8
Zeichnen und Schreiben auf dem Display	5-9
Umwandeln von Handschrift in gedruckten Text	5-9

6 Erweiterungskarten

Installieren einer Erweiterungskarte	6–2
Entnehmen einer Secure Digital (SD) Erweiterungskarte	6–3
Anzeigen des Inhalts von Speicherkarten	6–4

7 Verbinden mit dem Internet

Verbinden mit einem privaten Netzwerk	7–2
Synchronisieren von Links	7–2
Eingeben einer Internetadresse	7–3
Verwenden einer Favoritenliste	7–4

8 Verwenden von Bluetooth

Erste Schritte mit Bluetooth	8–2
Wichtige Begriffe	8–3
Unterstützte Dienste	8–4
Arbeiten mit Bluetooth-Einstellungen	8–5
Öffnen der Bluetooth-Einstellungen	8–5
Einstellen von Zugänglichkeitseigenschaften	8–7
Aktivieren von Bluetooth-Diensten	8–9
Festlegen eines freigegebenen Ordners	8–12
Profile	8–13
Arbeiten mit Bluetooth Manager	8–16
Öffnen von Bluetooth Manager	8–17
Suchen und Auswählen eines Geräts	8–17
Herstellen einer Verbindung mit anderen Geräten	8–19
Identifizieren des Kommunikationsanschlusses	8–19
Herstellen einer ActiveSync Verbindung	8–20
Herstellen einer seriellen Verbindung	8–21
DFÜ-Netzwerk	8–21
Teilnehmen an einem PAN	8–23
Herstellen einer Partnerschaft mit einem Mobiltelefon	8–24

Arbeiten mit Dateien	8–24
Erstellen einer Verbindung	
zur Dateiübertragung	8–25
Senden von Dateien	8–25
Erstellen eines Ordners auf einem fernen Gerät . . .	8–25
Empfangen einer Datei von einem fernen Gerät . . .	8–26
Löschen einer Datei von einem fernen Gerät	8–26
Verwenden des Visitenkartenaustauschs	8–26
Eingabe der Daten für die Visitenkarte	8–27
Öffnen einer Verbindung	8–30
Anzeigen des Verbindungsstatus	8–30
Schließen einer Verbindung	8–31
Anzeigen von Verbindungsdaten	8–31
Arbeiten mit Verbindungen	8–31

9 Fehlerbeseitigung

Häufige Probleme	9–1
ActiveSync	9–5
Bluetooth	9–7
Erweiterungskarten	9–8

A Zulassungshinweise

EU-Hinweis	A–1
Warnhinweise zu Akkus und Batterien	A–3
Warnhinweise zum Gerät	A–3
Hinweis für Flugreisen	A–4
Hinweise zu drahtlosen Geräten	A–4

B Technische Daten

Technische Daten des Systems	B–1
Abmessungen und Gewichte	B–3
Betriebsumgebung	B–3

Index



Kennenlernen des iPAQ Pocket PC

Herzlichen Glückwunsch zum Kauf eines HP iPAQ Pocket PC H1900. In diesem Dokument erfahren Sie, wie Sie Ihren Pocket PC einrichten und sich mit seiner Funktionsweise vertraut machen.

Die im Folgenden vorgestellten Softwareprogramme sind auf dem iPAQ Pocket PC bereits vorinstalliert. Diese vorinstallierten Programme gehen nicht verloren, wenn Ihr Pocket PC einmal keinen Strom hat.

Detaillierte Informationen zur Verwendung dieser Programme finden Sie in den Online-Hilfedateien auf Ihrem iPAQ Pocket PC. Um auf diese Hilfedateien zuzugreifen, tippen Sie im Menü *Start* auf *Hilfe* und wählen Sie ein Programm aus.

Darüber hinaus enthält das Dokument *Microsoft Pocket PC-Grundlagen* Anleitungen zum Betrieb des Pocket PC. Zum Zugriff auf Pocket PC-Grundlagen gehen Sie in den Bildschirm *Heute* und tippen auf *Start > Hilfe*.

HP iPAQ Software	Funktionen
iPAQ Backup	<p>Sichern der Daten zum Schutz gegen Verlust bei Hardwarefehler, Wegfall der Akkuenergie oder versehentlichem Löschen.</p> <p> Testversion auf CD für H1930 Familie. Vollversion vorinstalliert für H1940 Familie.</p>
iPAQ Image Viewer	<p>Anzeigen einzelner Bilder oder von Diashows. Auch zum Anzeigen von Bildern aus einer SD-Speicherkarte einer Digitalkamera.</p> <p> Vollversion auf CD für H1930 Familie. Vollversion vorinstalliert für H1940 Familie.</p>
Selbsttest	<p>Führt einen einfachen Diagnosetests auf dem Gerät aus.</p>
Bestands-Manager	<p>Auflisten detaillierter Information über Ihre Systemkonfiguration.</p>
Bluetooth (nur für H1940 verfügbar)	<p>Ermöglicht drahtlose Kommunikation auf kurzen Strecken. Mit der Technologie können Informationen auf Entfernungen von bis zu ca. 10 Metern ausgetauscht werden.</p>
HP Mobile Print Center	<p>Ermöglicht Druckfunktionen.</p> <p> Auf CD für sämtliche Modelle.</p>

**Microsoft Pocket PC
Software**

Funktionen

ActiveSync	Synchronisieren der Informationen zwischen dem Pocket PC und dem PC, um auf beiden die jeweils neuesten Informationen zu haben. ActiveSync muss hierzu sowohl auf dem Pocket PC als auch auf dem anderen Computer installiert sein.
Rechner	Durchführen von Berechnungen und Umrechnen von Währungen.
Kalender	Planen von Terminen, Meetings und anderen Ereignissen und Einstellen eines Erinnerungssignals. Die Termine für den laufenden Tag werden im Bildschirm <i>Heute</i> angezeigt.
Verbindungen	Verbinden Ihres Pocket PC mit dem Internet und Intranet zum Blättern in Websites, zum Senden und Empfangen von E-Mails und Synchronisieren von Daten mit ActiveSync.
Kontakte	Pflegen einer aktuellen Liste von E-Mail-Adressen und Telefonnummern von Freunden und Kollegen.
Posteingang	Im Posteingang können Sie Internet-E-Mails empfangen und senden. Sie müssen eine E-Mail-Adresse bei Ihrem Internet Service Provider (ISP) oder Arbeitgeber haben, um E-Mails nutzen zu können.
Notizen	Erstellen handgeschriebener oder gedruckter Notizen, Zeichnungen und Sprach-Memos.
Pocket Excel	Erstellen und Bearbeiten von Arbeitsmappen oder Anzeigen und Bearbeiten von auf dem PC erstellten Arbeitsmappen.

**Microsoft Pocket PC
Software**

Funktionen

Pocket Internet Explorer	Surfen im Internet und Herunterladen von Seiten durch Synchronisation oder durch Anschluss ans Internet.
Pocket Word	Erstellen neuer Dokumente oder Anzeigen und Bearbeiten von auf dem PC erstellten Word-Dokumenten.
Einstellungen	Kurze Anleitungen zum Einstellen von Beleuchtung, Uhr, Kontrast, Speicher, Energieeinstellungen, regionalen Einstellungen, Bildschirm <i>Heute</i> , Kennwort, Klängen und Benachrichtigungen etc.
Aufgaben	Hier können Sie die Liste der zu erledigenden Aufgaben pflegen.
Terminaldiensteclient	Verwenden von Programmen Ihres PC vom Pocket PC aus.
Windows Media Player 9	Abspielen digitaler Audio- und Videodateien im Windows Media- oder MP3-Format auf Ihrem Gerät.

Verwenden des Stifts

Ihr iPAQ Pocket PC verfügt über einen Stift, mit dem Sie auf das Display tippen oder schreiben können.



ACHTUNG: Verwenden Sie zum Tippen oder Schreiben auf dem Display niemals einen anderen Gegenstand als den Stift, der mit dem Pocket PC geliefert wird, oder ein zugelassenes Ersatzteil. Anderenfalls könnte das Display beschädigt werden. Wenn der Stift verloren oder kaputt geht, können Sie bei Ihrem HP Partner einen neuen erwerben. Im Internet finden Sie Informationen zum Kauf von HP Produkten unter <http://www.hp.com/country/de/ger/howtobuy.html> (Deutschland) und unter <http://www.hp.com/country/at/ger/howtobuy.html> (Österreich), bzw. Sie können direkt bestellen unter <http://www.hpstore.ch> (Schweiz).

Mit dem Stift können Sie grundsätzlich drei Bewegungsabläufe durchführen:

Tippen—Hierbei wird das Display kurz und leicht berührt, um ein Element auszuwählen oder zu öffnen. Nach dem Tippen wird der Stift wieder angehoben. Das Tippen entspricht dem Anklicken des Elements mit einer Maus auf Ihrem PC.

Ziehen—Hierbei wird die Spitze des Stifts auf das Display gestellt und ein Element auf dem Bildschirm bewegt, ohne den Stift anzuheben, bevor die Auswahl beendet ist. Das Ziehen entspricht dem Ziehen des Elements mit gedrückter linker Maustaste auf Ihrem PC.

Tippen und halten—Hierbei bleibt der Stift kurzzeitig auf einem Element stehen, bis ein Menü eingeblendet wird. Tippen und Halten entspricht dem Klicken mit der rechten Maustaste auf Ihrem PC. Wenn Sie tippen und dann den Stift auf dem Element halten, erscheint ein Kreis aus roten Punkten um die Stiftspitze, um anzuzeigen, dass das Menü gleich angezeigt wird.

Einstellen von Datum und Uhrzeit

Wenn Sie Ihren iPAQ Pocket PC zum ersten Mal einschalten, werden Sie aufgefordert, Ihre Zeitzone auszuwählen. Nachdem Sie die Zeitzone eingestellt haben, müssen Sie die Uhrzeit und das Datum auf Ihrem Gerät einstellen. Alle drei Einstellungen finden Sie im Bildschirm für die Uhreinstellungen. Sie können gleichzeitig durchgeführt werden.



Standardmäßig wird die Zeit auf dem iPAQ Pocket PC jedes Mal mit Ihrem PC synchronisiert, wenn beide Geräte über ActiveSync verbunden werden.

Einstellen der Uhrzeit für Basisstandort und besuchte Orte

1. Tippen Sie im Menü *Start* auf *Einstellungen* > Registerkarte *System* > Symbol *Uhr*.

ALTERNATIVE: Tippen Sie im Bildschirm *Heute* auf das *Uhrsymbol*, um die Uhrzeit einzustellen.

2. Tippen Sie entweder auf *Home* oder auf *Besucht*.
3. Tippen Sie auf den Abwärtspfeil neben der *Zeitzone*, und wählen Sie dann die entsprechende *Zeitzone* aus.
4. Tippen Sie auf die Stunden-, Minuten- oder Sekundenanzeige, und stellen Sie dann die richtigen Werte mithilfe des Aufwärts- bzw. Abwärtspfeils ein.

ALTERNATIVE: Sie können auch die Zeiger der Uhr mit dem Stift verschieben, um die Uhr zu stellen.

5. Tippen Sie auf *OK*.
6. Tippen Sie auf *Ja*, um die Uhrzeit zu speichern.

Einstellen des Datums

1. Tippen Sie im Menü *Start* auf *Einstellungen* > Registerkarte *System* > Symbol *Uhr*.

ALTERNATIVE: Tippen Sie im Bildschirm *Heute* auf das *Uhrsymbol*, um das Datum einzustellen.

2. Tippen Sie auf den Abwärtspfeil neben dem Datum.
3. Tippen Sie auf den Pfeil nach links oder rechts, um einen Monat oder ein Jahr auszuwählen.
4. Tippen Sie auf einen Tag.
5. Tippen Sie auf *OK*.
6. Tippen Sie auf *Ja*, um die Datumseinstellung zu speichern.

Die Zeitzone, die Uhrzeit und das Datum müssen neu eingestellt werden, wenn

- die Uhrzeit des Standorts (Basis oder Besuch) geändert werden muss,
- die Energieversorgung des iPAQ Pocket PC komplett verloren geht, wodurch alle gespeicherten Einstellungen gelöscht werden,
- Sie einen vollständigen Reset Ihres iPAQ Pocket PC durchführen.

ALTERNATIVE: Tippen Sie im Bildschirm *Heute* auf das *Uhrsymbol*, um die Zeitzone, die Uhrzeit und das Datum einzustellen.

Eingeben von Besitzerinformationen

Sie können Ihren iPAQ Pocket PC durch die Eingabe von Besitzerinformationen an Ihre Anforderungen anpassen. So geben Sie Besitzerinformationen ein:

1. Tippen Sie im Bildschirm *Heute* auf *Besitzerinformationen hier anzeigen*.

ALTERNATIVE: Tippen Sie auf *Start > Einstellungen > Besitzerinformationen*.

2. Tippen Sie in das Feld *Name*. Unten auf dem Bildschirm erscheint eine Tastatur. Tippen Sie auf die Buchstaben, um Ihren Namen einzugeben.
3. Tippen Sie auf die *Tabulatortaste* auf der Tastatur, um den Cursor auf das nächste Feld zu stellen.
4. Geben Sie weitere gewünschte Informationen ein.
5. Um die Besitzerinformationen beim Hochfahren anzuzeigen, tippen Sie auf das Kontrollkästchen *Bei Einschalten des Geräts anzeigen*.
6. Tippen Sie auf die Registerkarte *Notizen*, um Bemerkungen einzugeben.
7. Tippen Sie auf *OK*, um die Informationen zu speichern und zum Bildschirm *Heute* zurückzukehren.

Zurücksetzen des Geräts

Ausführen eines normalen Reset

Ein normaler Reset wird auch als „Soft-Reset“ bezeichnet. Hierbei werden alle aktiven Anwendungen angehalten, es werden jedoch keine Programme oder gespeicherten Daten gelöscht.



ACHTUNG: Speichern Sie bisher *nicht gespeicherte* Daten vor einem normalen Reset, da bei diesem alle *nicht gespeicherten* Daten verloren gehen.

So führen Sie einen normalen Reset aus:

1. Suchen Sie nach der *Reset*-Taste auf der Seite des iPAQ Pocket PC.
2. Drücken Sie mit dem Stift leicht zwei Sekunden lang auf die *Reset*-Taste. Der Pocket PC startet in etwa fünf Sekunden neu, und der Bildschirm *Heute* wird angezeigt.

Ausführen eines vollständigen Reset

Ein vollständiger Reset wird auch als „Hard-Reset“ bezeichnet. Führen Sie einen vollständigen Reset dann aus, wenn Sie alle Einstellungen, Programme und Daten aus dem RAM löschen möchten.

⚠ ACHTUNG: Wenn Sie einen vollständigen Reset durchführen, werden die Standardeinstellungen des iPAQ Pocket PC wiederhergestellt und alle nicht im iPAQ File Storage gespeicherten Daten gehen verloren.

So führen Sie einen vollständigen Reset aus:

1. Halten Sie den *Ein-/Aus-Schalter* gedrückt.

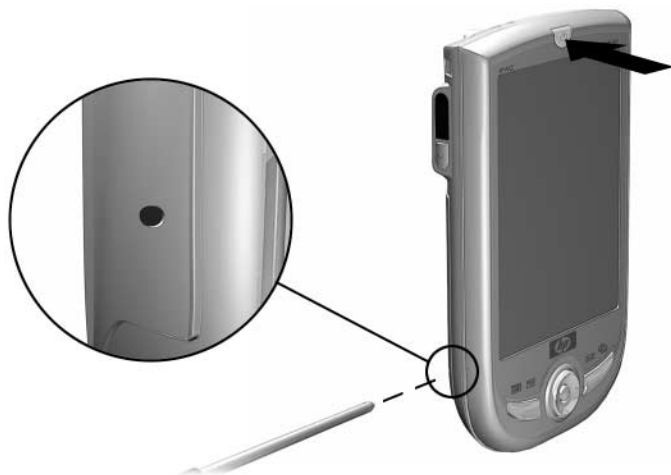

2. Drücken Sie mit dem Stift die *Reset-Taste* auf der Seite des iPAQ Pocket PC.
3. Halten Sie beide Tasten gedrückt, bis der Pocket PC zurückgesetzt wurde. Eine Fortschrittsanzeige wird unten im Bildschirm angezeigt.
4. Lassen Sie den *Ein-/Aus-Schalter* los und entfernen Sie den Stift. Der Pocket PC schaltet sich ein.

Neujustieren des Displays

Wenn Sie den iPAQ Pocket PC zum ersten Mal einschalten, werden Sie durch den Display-Justiervorgang geführt. Sie müssen das Display neu justieren, wenn

- Der Pocket PC nicht korrekt auf Ihr Tippen reagiert,
- Sie einen vollständigen Reset Ihres Pocket PC durchgeführt haben.

So justieren die das Display des iPAQ Pocket PC neu:

1. Tippen Sie im Menü *Start* auf *Einstellungen* > Registerkarte *System* > Symbol *Touchscreen*.
2. Tippen Sie auf die Schaltfläche *Touchscreen ausrichten*.



Alternativ können Sie, ohne auf den Bildschirm tippen zu müssen, dorthin gelangen, indem Sie die *5-Wege-Navigationstaste* gedrückt halten und die *Quick Launch-Taste 1* (Kalender) drücken.

3. Tippen Sie auf jedes der Fadenkreuze. Achten Sie darauf, präzise auf die Kreuzung der Linien zu tippen.
4. Tippen Sie auf *OK*.

Regelmäßige Pflege

Sie können Ihren iPAQ Pocket PC in gutem Zustand und funktionsfähig erhalten, wenn Sie folgende Hinweise beachten:

- Setzen Sie Ihren Pocket PC weder extremer Feuchtigkeit noch extremen Temperaturen aus.
- Schützen Sie ihn vor Flüssigkeiten und Niederschlag.
- Legen Sie keine Gegenstände auf den Pocket PC. Anderenfalls könnte das Display beschädigt werden.

- Wischen Sie das Display und das Gehäuse zum Reinigen gelegentlich sanft mit einem weichen, mit wenig Wasser angefeuchteten Tuch ab.
- Vermeiden Sie es, den Pocket PC längere Zeit direkter Sonneneinstrahlung oder starker ultravioletter Strahlung auszusetzen.
- Vermeiden Sie Kratzer auf der Oberfläche des Displays und Stöße gegen harte Gegenstände.
- Verwenden Sie auf dem Display nur den Stift, der mit dem Pocket PC geliefert wird, oder ein zugelassenes Ersatzteil. Es kann sonst zu Kratzern kommen.



ACHTUNG: Sprühen Sie keine Flüssigkeiten direkt auf das Display, und lassen Sie keine Flüssigkeitsreste in das Innere des iPAQ Pocket PC dringen. Anderenfalls kann es zu einem Stromschlag oder einer Beschädigung interner Komponenten kommen. Wenn Sie Seife oder andere Reinigungsmittel auf das Display aufbringen, kann die Beschichtung verfärbt und das Display beschädigt werden.

Verwenden von ActiveSync

Sie können ActiveSync für folgende Aufgaben verwenden:

- Synchronisieren der Informationen zwischen dem iPAQ Pocket PC und dem PC oder Server, um auf allen die jeweils neuesten Informationen zu haben
- Ändern der Synchronisationseinstellungen und des Synchronisationszeitplans
- Kopieren von Dateien zwischen dem Pocket PC und dem PC
- Installieren von Anwendungen auf Ihrem iPAQ Pocket PC
- Sichern und Wiederherstellen von Pocket PC-Daten
- Synchronisieren von Links
- Senden und Empfangen von E-Mail
- Senden von Besprechungsanfragen

Verbinden mit einem PC

Verbinden Sie Ihren iPAQ Pocket PC und den anderen Computer über Microsoft ActiveSync und entweder das USB-Synchronisationskabel, eine Infrarot-Funkverbindung oder Bluetooth. Weitere Informationen zur Verwendung von ActiveSync mit Bluetooth finden Sie in Kapitel 8, „Verwenden von Bluetooth“.



Wenn Sie die E-Mail auf Ihrem PC über Microsoft ActiveSync mit Ihrem iPAQ Pocket PC synchronisieren, muss auf dem PC Microsoft Outlook 98 oder höher installiert sein. Wenn Sie nicht über Outlook verfügen, installieren Sie die Microsoft Outlook 2002 Software von der CD. Microsoft Outlook Express funktioniert **nicht** mit dem iPAQ Pocket PC und ActiveSync.

Synchronisieren mit dem PC



ACHTUNG: Damit die Synchronisierung ordnungsgemäß funktioniert, müssen Sie Microsoft ActiveSync auf dem PC installieren, **bevor** Sie den iPAQ Pocket PC mit ihm verbinden.

Während der Installation von ActiveSync können Sie:

- Partnerschaften erstellen, mit deren Hilfe Sie Daten mit mehreren verschiedenen Computern synchronisieren können.
- Die Daten auswählen, die mit Ihrem iPAQ Pocket PC synchronisiert werden müssen, beispielsweise Kontakte, Kalender, Posteingang, Aufgaben, Favoriten, Dateien, Notizen und AvantGo.



Zum Synchronisieren von Dateien können Sie die ausgewählten Dateien von Ihrem PC auf den synchronisierten Ordner auf dem iPAQ Pocket PC ziehen. Wenn Sie den Pocket PC beim Erstellen der Partnerschaft beispielsweise „PC1“ genannt haben, heißt auch der synchronisierte Ordner „PC1“. Beim Synchronisieren werden die Dateien auf Ihren iPAQ Pocket PC verschoben.

So installieren Sie Microsoft ActiveSync auf Ihrem PC:

1. Legen Sie die Companion CD in das CD-Laufwerk Ihres PC ein.
2. Wählen Sie den Link für die Installation von Microsoft ActiveSync aus.
3. Befolgen Sie die Anleitungen des Installationsassistenten. Zusätzliche Hilfe erhalten Sie, wenn Sie während der Installation in ActiveSync auf die Schaltfläche *Hilfe* klicken. Die ausgewählten Daten werden nach abgeschlossener Installation automatisch synchronisiert.
4. Nach der Installation von ActiveSync auf dem PC verbinden Sie die beiden Geräte mithilfe des USB-Synchronisationskabels.

Verwenden der seriellen Infrarot (IR)-Verbindung

Als Alternative zur Verwendung des USB-Synchronisationskabels können Sie Ihren iPAQ Pocket PC und Ihren PC über eine Infrarotverbindung synchronisieren, sofern an Ihrem PC ein Infrarot-Port oder ein Infrarot-USB-Adapter installiert ist. Die Infrarotverbindung funktioniert nur bei PCs unter den Betriebssystemen Microsoft Windows 98SE, Me, 2000 oder XP.

So richten Sie eine Infrarotverbindung mit einem PC ein:

1. Synchronisieren Sie den iPAQ Pocket PC mit Ihrem PC über das USB-Synchronisierungskabel.
2. Folgen Sie den Anleitungen Ihres Computerherstellers zum Installieren und Einrichten eines Infrarot-Ports.
3. Entfernen Sie das Kabel vom iPAQ Pocket PC, und richten Sie den Infrarot-Port so mit dem des PC aus, dass sich dazwischen keine Hindernisse befinden. Sie dürfen nicht weiter als 30 cm voneinander entfernt sein.
4. Initiieren Sie eine Verbindung, indem Sie auf *Start > ActiveSync > Extras > Verbinden über IR* tippen. Die Synchronisierung des Geräts beginnt.
5. Um die Verbindung zu trennen, entfernen Sie die Geräte voneinander, oder tippen Sie auf *X* oben rechts im Bildschirm, um die Anwendung auszuschalten.

Ändern der Synchronisationseinstellungen

Sie können folgende Synchronisationseinstellungen für Microsoft ActiveSync ändern:

- Zeitpunkt der Synchronisation Ihres iPAQ Pocket PC mit Ihrem PC oder Server
- Typ der Verbindung zwischen Ihrem iPAQ Pocket PC und Ihrem PC (beispielsweise serielle, USB- oder Infrarotverbindung)
- Auswahl der Dateien und Daten, die mit Ihrem PC synchronisiert werden sollen
- Auswahl der Dateien und Daten, die nicht mit Ihrem PC synchronisiert werden sollen (beispielsweise E-Mail-Anhänge)
- Behandlung eventueller Konflikte zwischen den Daten auf Ihrem iPAQ Pocket PC und Ihrem PC

So ändern Sie die Synchronisationseinstellungen:

1. Klicken Sie auf dem PC im Menü *Start* auf *Programme* > *Microsoft ActiveSync* > *Extras* > *Optionen*.
 - a. Wählen Sie auf der Registerkarte *Sync-Optionen* die Dateien und Daten aus, die mit Ihrem PC synchronisiert werden sollen.
 - b. Wählen Sie auf der Registerkarte *Zeitplan*, wann der iPAQ Pocket PC mit Ihrem PC synchronisiert werden soll.
 - c. Wählen Sie auf der Registerkarte *Regeln*, wie Konflikte zwischen den Informationen auf dem iPAQ Pocket PC und Ihrem PC behandelt werden sollen.
2. Tippen Sie auf *OK*, wenn Sie fertig sind.
3. Wählen Sie im Menü *Datei* die Option *Verbindungseinstellungen* aus. Wählen Sie, welcher Verbindungstyp zwischen dem iPAQ Pocket PC und dem PC zugelassen werden soll.

Kopieren von Dateien

Sie können unter Verwendung von *Durchsuchen* in ActiveSync und Windows Explorer Dateien zu und von Ihrem PC kopieren.

So kopieren Sie Dateien:

1. Klicken Sie auf Ihrem PC im Menü *Start* auf *Programme* > *Microsoft ActiveSync*.
2. Klicken Sie auf *Durchsuchen*.
3. Doppelklicken Sie auf das Symbol für Ihren Pocket PC.
4. Klicken Sie auf Ihrem PC mit der rechten Maustaste auf das Menü *Start*, und wählen sie *Explorer*.

5. Suchen Sie die zu kopierende Datei.
6. Verschieben Sie die Dateien durch Ziehen und Ablegen zwischen dem Pocket PC und Ihrem PC. ActiveSync konvertiert die Dateien gegebenenfalls, so dass sie von den Pocket Office Anwendungen verwendet werden können.



Stellen Sie die Dateien direkt in den Ordner „My Documents“ auf dem iPAQ Pocket PC oder in einen darunter befindlichen Ordner, damit die Anwendungen auf dem iPAQ Pocket PC sie finden können.

Installieren von Programmen

So installieren Sie Programme von Ihrem PC auf dem iPAQ Pocket PC mithilfe von ActiveSync:

1. Verbinden Sie den iPAQ Pocket PC über das USB-Synchronisationskabel mit Ihrem PC.
2. Befolgen Sie die Anleitungen zum Programm und im Installationsassistenten.
3. Sehen Sie am Bildschirm des iPAQ Pocket PC nach, ob noch weitere Schritte für die Vervollständigung der Installation notwendig sind.

Sichern und Wiederherstellen

Um das Risiko eines Datenverlusts zu verringern, sollten Sie die Daten regelmäßig auf Ihrem PC sichern. Weitere Informationen zum Sichern und Wiederherstellen mithilfe von Microsoft ActiveSync finden Sie unter „Sichern von Daten“ in Kapitel 4.

Synchronisieren von Links

Sie können die Links zu Websites aus der Liste *Favoriten* auf Ihrem PC synchronisieren und offline mit dem Pocket Internet Explorer anzeigen.

1. Klicken Sie auf Ihrem PC im Menü *Start* auf *Programme* und dann auf das Symbol *Internet Explorer*.
2. Klicken Sie auf *Favoriten*, um die Liste der Links zu Ihren Lieblings-Websites anzuzeigen.
3. Um den Link zu einer Website im Ordner „Mobile Favoriten“ zu speichern, öffnen Sie die Website und klicken auf *Mobilien Favoriten erstellen*.

Wenn Sie „Favoriten“ als einen zu synchronisierenden Informationstyp ausgewählt haben, kopiert ActiveSync beim nächsten Synchronisieren Ihre mobilen Favoriten auf Ihren Pocket PC.

4. Folgen Sie den Anleitungen unter „Synchronisieren mit dem PC“, um die Favoriten-Links manuell zu synchronisieren.

Senden und Empfangen von E-Mails

Sie können E-Mails senden und empfangen, indem Sie Ihren iPAQ Pocket PC mit dem PC über ActiveSync synchronisieren. Wenn Sie ActiveSync zum Senden und Empfangen von E-Mails verwenden, wird der Name des verwendeten Ordners unten am Bildschirm angezeigt. Um weitere Informationen zum Senden und Empfangen von E-Mails mit ActiveSync zu erhalten, tippen Sie im Menü *Start* auf *Hilfe > Posteingang*.

Senden von Besprechungsanfragen

Sie können eine Besprechung einplanen und über ActiveSync eine Besprechungsanfrage senden. Weitere Informationen können Sie abrufen, indem Sie im Menü *Start* auf *Hilfe > Kalender* tippen.

Umgang mit dem Akku

Installieren des Akkus

Der Pocket PC verfügt über eine kleine, interne Brückenbatterie, die den Wechsel des Hauptakkus ohne den Verlust von RAM-Daten (vom Benutzer installierte Programme und Daten) ermöglicht.

Es wird empfohlen, den Akku des iPAQ Pocket PC voll aufzuladen, **bevor** Sie das Gerät einrichten, und ihn regelmäßig nachzuladen. Ihr Pocket PC benötigt etwas Energie für die Speicherung der Dateien im RAM und für die Uhr. Während Sie am Schreibtisch arbeiten, behalten Sie die Verbindung des Pocket PC über das USB-Synchronisationskabel bei. Wenn Sie unterwegs sind, sollten Sie das Netzteil und den Anschlussadapter oder einen optionalen Ersatzakku mitnehmen.

Ihr iPAQ Pocket PC wird mit teilweise aufgeladenem Akku geliefert.

So installieren Sie den austauschbaren Akku:

1. Nehmen Sie den Akku zur Hand.
2. Ziehen Sie die Abdeckverriegelung auf der Rückseite des iPAQ Pocket PC nach oben **1**, und klappen Sie die Abdeckung auf **2**.

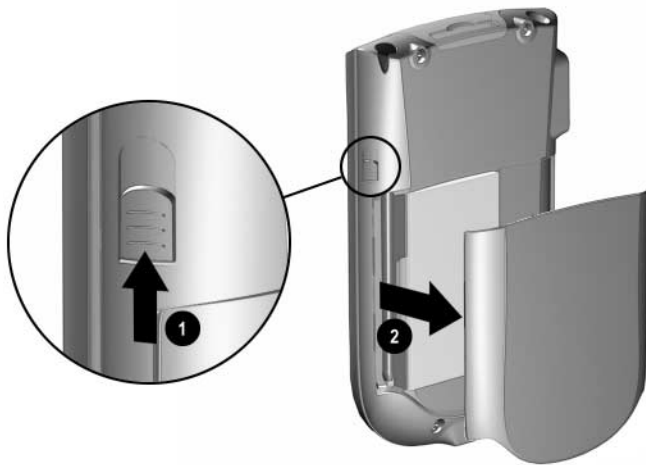

3. Legen Sie den Akku mit der rechten Seite zuerst und mit den Anschlüssen nach unten rechts weisend in das Akkufach des Pocket PC **1** ein, und drücken Sie die linke Seite des Akkus ein **2**.



Vergewissern Sie sich, dass das große Beschriftungsetikett des Akkus nach der Installation sichtbar ist.



4. Setzen Sie die Abdeckung wieder ein. Richten dazu die Laschen an den zugehörigen Öffnungen des iPAQ Pocket PC aus und lassen Sie die Abdeckung einrasten.

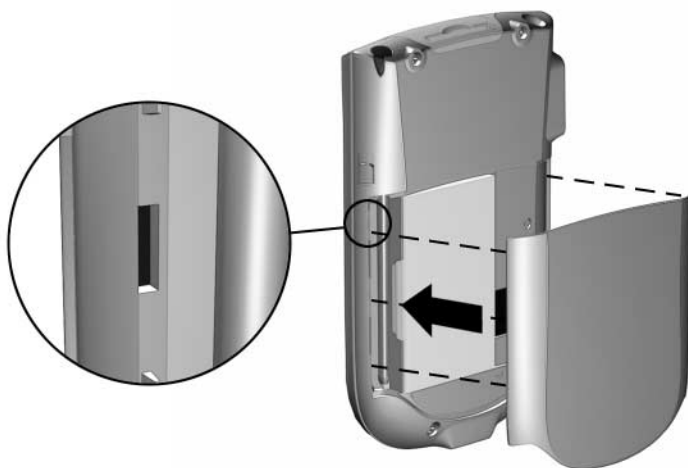

ACHTUNG: Die Abdeckung muss fest verriegelt sein, damit der iPAQ Pocket PC funktioniert.



Wenn der Akku nicht vollständig aufgeladen ist, müssen Sie das Netzteil an den Pocket PC anschließen und den Akku aufladen, bevor Sie fortfahren. Ein vollständiges Aufladen des Akkus dauert ungefähr vier Stunden.

Herausnehmen des Akkus

Um den Akku aus dem iPAQ Pocket PC zu entnehmen, heben Sie ihn an seiner linken Seite an und ziehen ihn heraus.



ACHTUNG: Da die meisten Programme und Daten, die Sie auf dem iPAQ Pocket PC installieren, im Arbeitsspeicher (RAM) abgelegt werden, müssen Sie sie erneut installieren, wenn der Akku vollständig entladen oder für längere Zeit aus dem Gerät entfernt wird.

Programme und Daten, die im Ordner iPAQ File Store (nicht auf allen Modellen verfügbar) installiert sind, sind im nichtflüchtigen Speicher gespeichert und müssen daher auch nicht neu installiert werden.

Laden des Akkus

Das Standardnetzteil funktioniert an einer normalen Haushaltssteckdose. Sie können auch einen Adapter erwerben, der am Zigarettenanzünder Ihres Autos oder einer 12-Volt-Steckdose arbeitet.



ACHTUNG: Verwenden Sie nur von HP empfohlene Netzteile.

So laden Sie den iPAQ Pocket PC mithilfe des Netzteils:

1. Stecken Sie den Stecker des Netzteils in eine Steckdose.
2. Verbinden Sie das andere Ende des Netzteilkabels mit dem Anschlussadapter.
3. Stecken Sie den Anschlussadapter unten in den iPAQ Pocket PC.



4. Wenn die Betriebsanzeige oben auf dem iPAQ Pocket PC dauerhaft gelb leuchtet, ist das Gerät voll aufgeladen, und Sie können es vom Netzteil trennen. Ein vollständiges Aufladen des Akkus dauert ungefähr vier Stunden.

Optimieren der Akkunutzungsdauer

Ändern der Beleuchtungseinstellungen

So ändern Sie die Beleuchtungseinstellungen, um Akkuenergie zu sparen:

1. Tippen Sie im Menü *Start* auf *Einstellungen* > Registerkarte *System* > *Beleuchtung*.
2. Sie können die folgenden Beleuchtungseinstellungen vornehmen:
 - Akkubetrieb
 - Externe Stromversorgung
 - Helligkeit

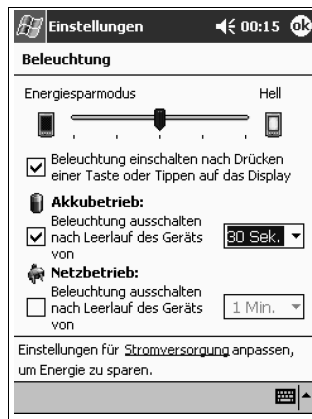

Manuelles Überwachen des Akkus

So überwachen Sie den Akkuladestand manuell:

1. Tippen Sie im Menü *Start* auf *Einstellungen* > Registerkarte *System* > Symbol *Stromversorgung*.
2. Tippen Sie auf *OK*.

Einführung in die Grundlagen

Verwenden des Bildschirms *Heute*

Wenn Sie Ihren iPAQ Pocket PC zum ersten Mal einschalten, wird der Bildschirm *Heute* angezeigt. Sie können diesen Bildschirm auch anzeigen, indem Sie zuerst auf *Start* und dann auf *Heute* tippen. Hier können Sie Folgendes anzeigen:

- Besitzerinformationen,
- fällige Termine,
- ungelesene und noch nicht versandte Nachrichten,
- zu erledigende Aufgaben.

Tippen Sie hier, um zu einem Programm zu wechseln.

Tippen Sie hier, um ISP- oder Firmeneinstellungen vorzunehmen

Tippen Sie hier, um die Lautstärke zu ändern oder alle Klänge stumm zu schalten.

Tippen Sie hier, um Datum und Uhrzeit zu ändern.

Tippen Sie hier, um einen Termin festzulegen oder einzusehen.

Tippen Sie hier, um E-Mails zu lesen.

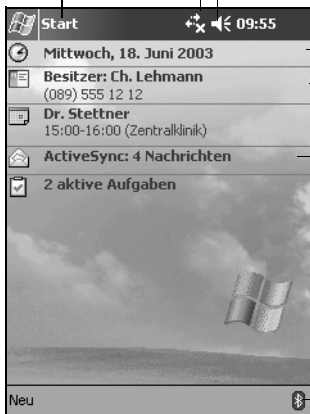

Tippen Sie hier, um Bluetooth ein-/auszuschalten (nur Bluetooth-Modelle).

Tippen Sie hier, um ein neues Element anzulegen.

Navigations- und Befehlsleiste

Die Navigationsleiste befindet sich oben im Bildschirm. Sie zeigt das aktive Programm und die aktuelle Zeit an und ermöglicht das Schließen von Bildschirmen. Im Menü *Start* können Sie das gewünschte Programm auswählen.

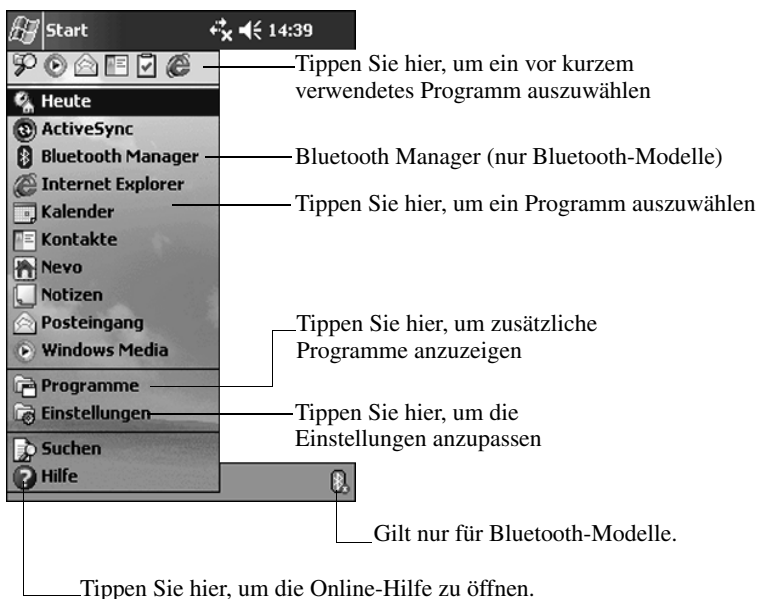



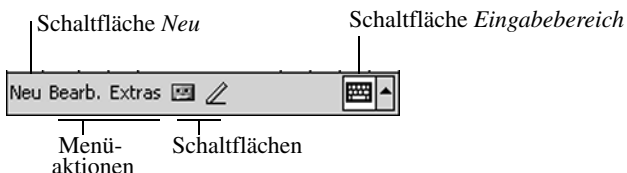



In jedem Programm können Sie mit der Befehlsleiste am unteren Bildschirmrand bestimmte Aufgaben durchführen. Um ein neues Element im aktuellen Programm zu erstellen, tippen Sie auf *Neu*.



Statussymbole

In der Navigations- oder der Befehlsleiste können folgende Statussymbole angezeigt werden. Tippen Sie auf das angezeigte Symbol, um detailliertere Informationen über das Element zu erhalten.

	Aktive Verbindung zum PC.
	Inaktive Verbindung zum PC.
	Microsoft ActiveSync nimmt Synchronisation vor.
	Lautsprecher ist eingeschaltet.
	Lautsprecher ist ausgeschaltet.
	iPAQ Pocket PC ist an das USB-Synchronisationskabel angeschlossen. Dieses Symbol wird nur angezeigt, wenn eine aktive Verbindung besteht.
	Bluetooth-Ein-/Aus-Symbol (nur Bluetooth-Modelle) Wenn das Symbol blau ist, ist Bluetooth aktiv. Wenn das Symbol abgeblendet und mit einem roten X dargestellt ist, ist Bluetooth inaktiv.

Popup-Menüs

Popup-Menüs ermöglichen den schnellen Zugriff auf Aktionen. Mit dem Popup-Menü können Sie Elemente ausschneiden, kopieren, umbenennen und löschen, außerdem eine E-Mail senden oder eine Datei an ein anderes Gerät übertragen.

Um ein Popup-Menü zu öffnen, **tippen** und **halten** Sie den Stift auf das betreffende Element. Wenn das Menü geöffnet wird, tippen Sie auf die gewünschte Aktion, oder tippen Sie außerhalb des Menüs, um es ohne Durchführen einer Aktion wieder zu schließen.

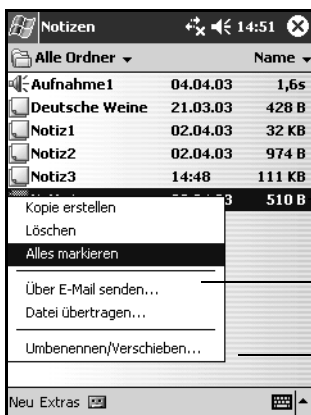

Tippen und halten, um das
Popup-Menü anzuzeigen

Tippen Sie auf
die gewünschte Aktion

Tippen Sie außerhalb des Menüs,
ohne Aktion wieder zu schließen

Verfassen von Informationen

Über den Bildschirm *Heute* können Sie neue Informationen verfassen, beispielsweise:

- Termine
- Kontakte
- Nachrichten
- Excel Arbeitsmappen
- Notizen
- Aufgaben
- Word Dokumente

1. Tippen Sie auf , oder tippen Sie im Menü *Start* auf *Heute > Neu*.

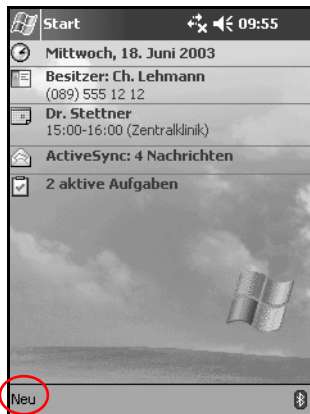

2. Tippen Sie auf die Option für das neu zu erstellende Element.
3. Tippen Sie auf *OK*, wenn das neue Element erstellt ist.

Anpassen des Bildschirms *Heute*

Über die Option *Einstellungen* für den Bildschirm *Heute* können Sie Folgendes tun:

- ein Bild als Hintergrund hinzufügen,
- die anzuzeigenden Informationen auswählen,
- die Reihenfolge der Informationen festlegen,
- festlegen, wann der Bildschirm *Heute* angezeigt werden soll.

1. Tippen Sie auf , oder tippen Sie im Menü *Start* auf *Einstellungen* > *Heute*.
2. Wählen Sie die Option *Dieses Bild als Hintergrund verwenden* aus.

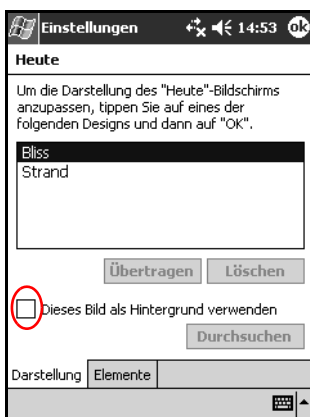

3. Tippen Sie auf *Durchsuchen*, um ein Bild im Datei Explorer auszuwählen.

4. Tippen Sie auf die Registerkarte *Elemente*, um die Informationen im Bildschirm *Heute* auszuwählen oder ihre Reihenfolge zu ändern.

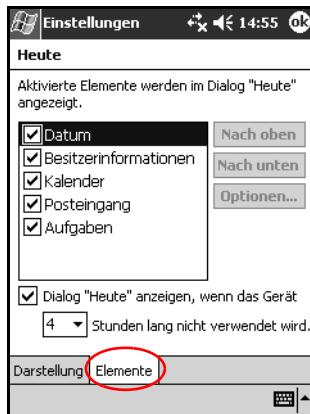

5. Tippen Sie auf ein Element, um es auszuwählen.
6. Tippen Sie auf *Nach oben* oder *Nach unten*, um die Reihenfolge der Elemente im Bildschirm *Heute* zu ändern.



Die Position des *Datums* im Bildschirm *Heute* können Sie nicht verändern.

7. Tippen Sie auf den Abwärtspfeil neben *Dialog „Heute“ anzeigen wenn das Gerät...*, um die Zeitspanne einzustellen, nach deren Ablauf der Bildschirm *Heute* eingeblendet wird.
8. Tippen Sie auf *OK*.

Verwenden von Programmen

Öffnen von Programmen

Sie können jedes Programm auf Ihrem iPAQ Pocket PC aus dem Menü *Start* öffnen.



Sie können ein Programm auch öffnen, indem Sie ihm eine Taste zuordnen.

So öffnen Sie ein Programm:

1. Tippen Sie auf *Start* > *Programme*.
2. Tippen Sie auf den Titel oder das Symbol des gewünschten Programms. (Je nach Modell sieht Ihr Bildschirm möglicherweise anders aus.)

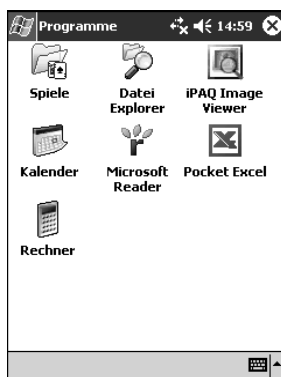

Minimieren von Programmen

Um ein geöffnetes Programm zu minimieren, tippen Sie auf das Symbol *X* oben rechts im Bildschirm.

Schließen von Programmen

Programme werden je nach verfügbarem Arbeitsspeicher automatisch geschlossen. Falls Ihr iPAQ Pocket PC nur langsam reagiert, können Sie Programme jedoch auch manuell schließen.

1. Tippen Sie im Menü *Start* auf *Einstellungen* > Registerkarte *System* > *Speicher*.
2. Tippen Sie auf *Ausgeführte Programme*. (Je nach Modell sieht Ihr Bildschirm möglicherweise anders aus.)



3. Tippen Sie auf *Alle beenden*, oder wählen Sie ein Programm aus, und tippen Sie auf *Beenden*.



Um ein gerade ausgeführtes Programm in den Vordergrund zu bringen, tippen Sie auf *Aktivieren*.

Installieren von Programmen

Sie können Programme auf Ihrem iPAQ Pocket PC folgendermaßen installieren:

- mithilfe von Microsoft ActiveSync von Ihrem PC,
- von Ihrem iPAQ Pocket PC, falls die Programmdatei die Dateierweiterung .cab aufweist,
- von Ihrem iPAQ Pocket PC oder Ihrem PC, indem Sie eine Programmdatei mit der Dateierweiterung .exe oder .cef kopieren.

Achten Sie beim Installieren von Programmen auf die korrekte Version für Ihr iPAQ Modell und Microsoft PC 2003 Pro.

- Folgen Sie bei der Installation vom PC den Anleitungen im Programm und im Installationsassistenten.
- Bei der Installation von Programmen auf Ihrem iPAQ Pocket PC tippen Sie im Datei Explorer auf die Programmdatei, und folgen Sie den Anleitungen des Installationsassistenten.

Verwenden von iPAQ Image Viewer

Mit Image Viewer können Sie:

- eine Diashow bestehend aus Bildern erzeugen,
- Bilder sortieren und drehen,
- die Zeitabstände zwischen den Bildern in einer Diashow einstellen,
- eine Reihe von Übergangseffekten festlegen,
- Bilddateien des Typs .bmp, .jpg und .gif anzeigen,
- große Dateien bearbeiten und digitale Fotos an die Bildschirmgröße anpassen.



Bei der iPAQ Pocket PC H1940 Familie ist iPAQ Image Viewer bereits im ROM-Speicher enthalten. Bei der iPAQ Pocket PC H1930 Familie dagegen muss diese Anwendung von einem PC mit CD-ROM-Laufwerk geladen werden.

Suchen eines Bildes

1. Tippen Sie im Menü *Start* auf *Programme* > *iPAQ Image Viewer*.
2. Tippen Sie auf *Datei* und dann auf *Suchen in*.

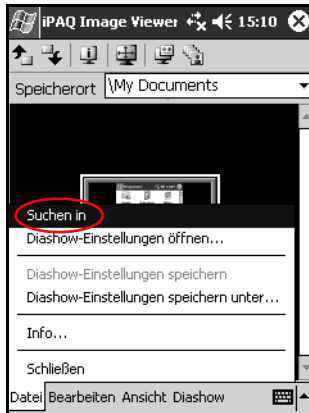

3. Wählen Sie eine Datei aus, und tippen Sie auf *OK*.

Anzeigen von Informationen über Bilder

Sie können die Größe und den Typ eines Bildes, das Erstellungs- und Änderungsdatum, die Farben und die Dateigröße eines Bildes anzeigen.

So zeigen Sie Informationen über Bilder an:

1. Suchen Sie ein Bild, und tippen Sie darauf, um es auszuwählen.
2. Tippen Sie auf *Ansicht* und dann auf *Informationsfenster*.

Ändern der Ansicht

Beim Öffnen zeigt Image Viewer die Bilder standardmäßig in der *Miniaturbild-Ansicht* an.

Sie können die Ansicht folgendermaßen auf Vollbildanzeige umstellen:

- Doppeltippen auf ein Miniaturbild
- Tippen auf *Ansicht* und dann auf *Vollbild*
- Tippen auf das Symbol *Vollbild*

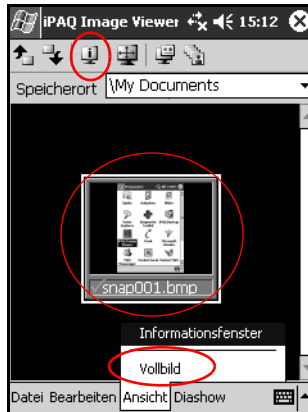

Erstellen einer Diashow

Sie können Bilder zu einer Diashow zusammenstellen und dabei Anzeigeeoptionen festlegen, wie beispielsweise:

- Ausrichtung
- Zoom
- Bildqualität
- Übergangseffekt
- Anzeigedauer

So erstellen Sie eine Diashow:

1. Tippen Sie im Menü *Start* auf *Programme > iPAQ Image Viewer*.
2. Tippen Sie auf *Diashow* und dann auf *Diashow einrichten*.
3. Wählen Sie Bilder für die Diashow aus, und ändern Sie ggf. die Bildeinstellungen.



Um die Einstellungen für alle Bilder in der Diashow zu ändern, tippen Sie auf die Schaltfläche *Alles markieren*.

4. Tippen Sie auf *OK*.

Speichern einer Diashow

So speichern Sie eine Diashow:

1. Tippen Sie im Menü *Start* auf *Programme* > *iPAQ Image Viewer*.
2. Erstellen Sie eine Diashow.
3. Tippen Sie auf *Datei* und dann auf *Diashow-Einstellungen speichern* oder *Diashow-Einstellungen speichern unter*.

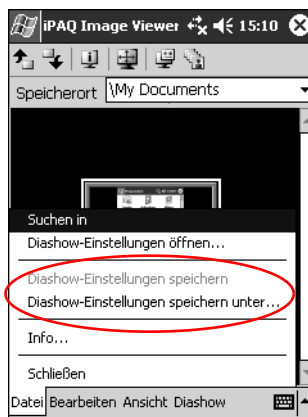

4. Geben Sie den Namen und den Speicherort ein, unter dem Sie die Einstellungen speichern möchten.
5. Tippen Sie auf *OK*.

Öffnen einer Diashow

So öffnen Sie eine Diashow:

1. Tippen Sie im Menü *Start* auf *Programme* > *iPAQ Image Viewer*.
2. Tippen Sie auf *Datei* und dann auf *Diashow-Einstellungen öffnen*.
3. Wählen Sie die Diashow-Einstellungen aus.

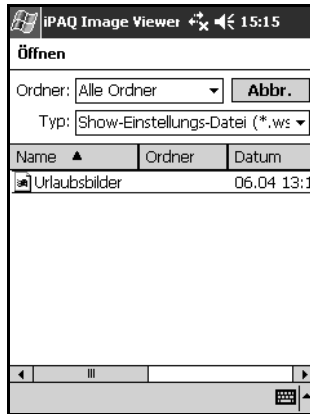

Sortieren von Bilddateien

So sortieren Sie Bilddateien:

1. Tippen Sie im Menü *Start* auf *Programme* > *iPAQ Image Viewer*.
2. Tippen Sie auf *Bearbeiten* und dann auf *Bilder sortieren*.
3. Wählen Sie die Sortierfolge aus. Sie können auf- oder absteigend nach *Name*, *Typ*, *Größe* oder *Datum* sortieren.

Anzeigen einer Diashow

1. Tippen Sie im Menü *Start* auf *Programme > iPAQ Image Viewer*.
2. Erstellen oder öffnen Sie eine Diashow.
3. Tippen Sie auf die Registerkarte *Diashow* und dann auf *Diashow anzeigen*.

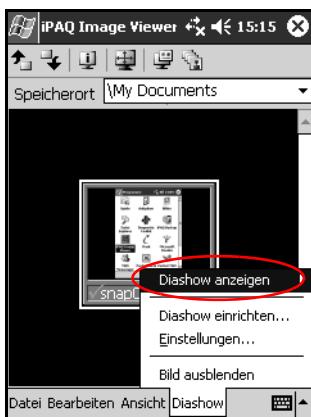

4. Wählen Sie eine Option für den Wechsel der Bilder: *Manuell*, *Automatisch* oder *Automatisch (Schleife)* aus.

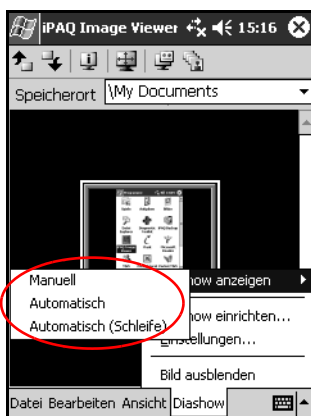

Sichern von Daten

Mit iPAQ Backup oder Microsoft ActiveSync können Sie Daten des iPAQ Pocket PC sichern und wiederherstellen. Um das Risiko eines Datenverlusts zu verringern, sollten Sie die Daten regelmäßig sichern.



iPAQ Backup ist bei Geräten der iPAQ Pocket PC H1940 Familie im ROM installiert, Geräten der H1930 Familie liegt eine Demoversion auf CD bei. Bevor Sie Sicherungen mit ActiveSync durchführen können, müssen Sie ActiveSync auf Ihrem PC installieren.

Sichern/Wiederherstellen mit iPAQ Backup

iPAQ Backup speichert Ihre Daten in einer Sicherungsdatei. Sie können einen Dateinamen und einen Speicherort für die Datei angeben. iPAQ Backup sichert Daten nur auf einer Speicherkarte oder im Ordner iPAQ File Store (nicht für alle Modelle verfügbar). Schließen Sie alle Programme auf Ihrem iPAQ Pocket PC, bevor Sie Daten sichern oder wiederherstellen.



ACHTUNG: Beim Wiederherstellen Ihrer Daten werden die aktuellen Daten auf Ihrem iPAQ Pocket PC durch die in der Sicherungskopie gespeicherten Daten ersetzt.

So sichern Sie Ihre Daten mit iPAQ Backup bzw. stellen sie wieder her:

1. Tippen Sie auf , oder tippen Sie im Menü *Start* auf *Programme > iPAQ Backup*.
2. Tippen Sie auf die Registerkarte *Backup* bzw. *Wiederherstellen*.
3. Wählen Sie die zu sichernden bzw. wiederherzustellenden Dateien und Ordner aus.

4. Wählen Sie den Speicherort für die zu sichernden Daten aus.
5. Legen Sie Sicherungs- oder Wiederherstellungsoptionen fest.
6. Tippen Sie auf die Schaltfläche *Backup* bzw. *Wiederherstellen* und im folgenden Bildschirm auf *Starten*.

Sichern/Wiederherstellen mit ActiveSync

Schließen Sie alle Programme auf Ihrem iPAQ Pocket PC, bevor Sie Daten sichern oder wiederherstellen.



ACHTUNG: Beim Wiederherstellen Ihrer Daten werden die aktuellen Daten auf Ihrem iPAQ Pocket PC durch die in der Sicherungskopie gespeicherten Daten ersetzt.

So sichern Sie Ihre Daten mit ActiveSync bzw. stellen sie wieder her:

1. Überprüfen Sie, ob Ihr iPAQ Pocket PC an Ihren PC angeschlossen ist.
2. Öffnen Sie auf Ihrem PC Microsoft ActiveSync. Klicken Sie hierzu im Menü *Start* auf *Programme > Microsoft ActiveSync*.
3. Klicken Sie im Menü *Extras* auf *Sichern/Wiederherstellen*.
4. Klicken Sie auf die Registerkarte *Sichern* bzw. *Wiederherstellen*, und wählen Sie die gewünschten Optionen aus.
5. Klicken Sie auf *Jetzt sichern* bzw. *Jetzt wiederherstellen*.

Verwenden des Ordners iPAQ File Store

Sie können im Ordner iPAQ File Store Programme installieren und Dateien speichern. Auf den iPAQ File Store greifen Sie mit dem Datei Explorer auf dem iPAQ Pocket PC zu.

Programme und Dateien im iPAQ File Store (nicht auf allen Modellen verfügbar) werden im ROM gespeichert und gehen bei einem vollständigen Reset Ihres iPAQ Pocket PC oder bei einer vollständigen Entladung des Akkus nicht verloren.

So speichern Sie auf iPAQ File Store:

1. Kopieren Sie die zu sichernden Dateien.
2. Tippen Sie im Menü *Start* auf *Programme* > *Datei Explorer* > *Mein Gerät* > *iPAQ File Store*.
3. Fügen Sie die ausgewählten Dateien ein.



Bevor Sie Dateien im Ordner iPAQ File Store speichern, ist es empfehlenswert, festzustellen, wie viel Speicher noch im Ordner frei ist. Tippen Sie hierzu im Menü *Start* auf *Einstellungen* > *System* > *Speicher* > *Registerkarte Speicherkarte*.

Einführung in die Eingabemethoden



ACHTUNG: Verwenden Sie immer einen Pocket PC Stift, um Beschädigungen am Display zu vermeiden. Verwenden Sie *niemals* einen Schreibstift, metallischen Zeigestock oder Ähnliches.

Sie können Daten in Ihren Pocket PC eingeben, indem Sie in einer beliebigen Anwendung auf die Tastatur tippen oder mit dem Buchstabenerkennung, Microsoft Transcriber oder Strichzugererkennung arbeiten. Zeichnen und schreiben mit dem Stift allein können Sie in der Anwendung *Notizen* und in der Registerkarte *Notizen* der Anwendungen *Kalender*, *Kontakte* und *Aufgaben*.

Ändern der Wortvorschlagsoptionen

Während Sie tippen oder schreiben, schlägt der Pocket PC in einem Feld oberhalb der Tastatur, des Buchstabenerkenners oder des Strichzugerkenner Wörter vor, nicht jedoch im Transcriber.

Sie legen fest:

- ob Wörter vorgeschlagen werden,
- wie viele Buchstaben Sie eingeben, bevor ein Vorschlag erfolgt,
- wie viele Wörter pro Eintrag vorgeschlagen werden.

Wenn Sie keine Vorschläge wünschen, tippen Sie auf das Kontrollkästchen *Bei Texteingabe Wörter vorschlagen*, um die Option zu deaktivieren.

So ändern Sie die Einstellungen der Wortvorschlagsoptionen:

1. Tippen Sie im Menü *Start* auf *Einstellungen* > *Eingabe*.
2. Tippen Sie auf die Registerkarte *Wortvervollständigung*.

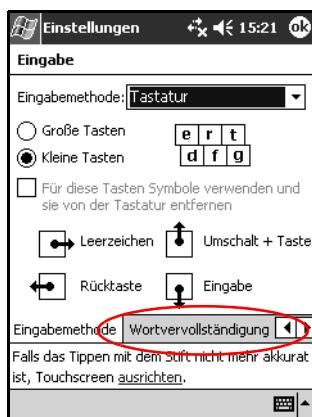

3. Tippen Sie auf den Abwärtspfeil bei der Buchstabenoption, und wählen Sie aus, wie viele Buchstaben Sie eingeben möchten, bevor ein Wort vorgeschlagen wird.

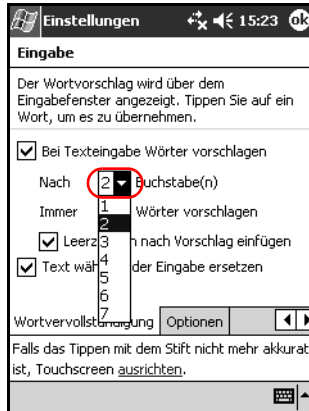

4. Tippen Sie auf den Abwärtspfeil bei der Wortoption, und wählen Sie aus, wie viele Wörter vorgeschlagen werden sollen.

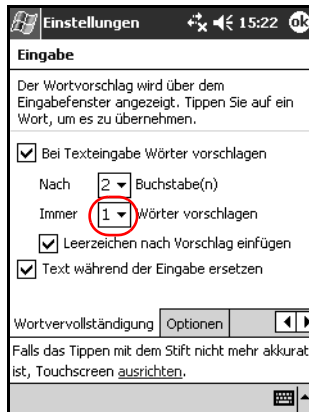

5. Tippen Sie auf **OK**.

Verwenden der Tastatur auf den Bildschirm

Sie können auf der am Bildschirm dargestellten Tastatur mit dem Stift Buchstaben, Ziffern und Symbole eintippen, um gedruckten Text einzugeben.

1. Tippen Sie in einer beliebigen Anwendung auf den Aufwärtspfeil neben dem Symbol *Eingabebereich*.

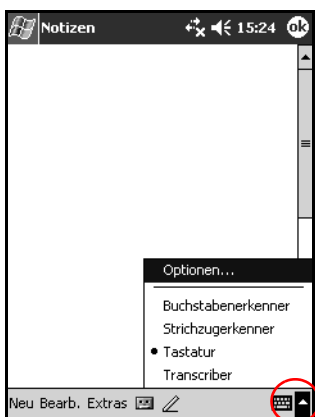

Der Transcriber ist nicht auf allen Modellen verfügbar.

2. Tippen Sie auf *Tastatur*. Am Display wird eine Tastatur eingeblendet.



Um die Symbole zu sehen, tippen Sie auf die *123-Taste*, die *Sym-Taste* oder die *Umschalttaste*.

3. Tippen Sie auf einen Buchstaben, ein Symbol oder eine Ziffer, um Daten einzugeben.
4. Tippen Sie auf *OK*.

Schreiben mit dem Stift und dem Buchstabenerkennung

Mit dem Stift und dem Buchstabenerkennung können Sie Buchstaben, Ziffern und Symbole auf das Display schreiben. Stellen Sie Wörter und Sätze zusammen, indem Sie Großbuchstaben (ABC), Kleinbuchstaben (abc) und Symbole (123) nach folgender Anleitung schreiben.

So schreiben Sie mit dem Stift und dem Buchstabenerkennung:

1. Tippen Sie in einer beliebigen Anwendung auf den Aufwärtspfeil neben dem Symbol *Eingabebereich*.
2. Tippen Sie auf *Buchstabenerkennung*.
3. Schreiben Sie einen Buchstaben oder ein Symbol zwischen der gestrichelten Linie und der Grundlinie.
 - a. Zur Anzeige in Großbuchstaben schreiben Sie einen Buchstaben zwischen die Markierungen mit der Bezeichnung *ABC*.
 - b. Zur Anzeige in Kleinbuchstaben schreiben Sie einen Buchstaben zwischen die Markierungen mit der Bezeichnung *abc*.
 - c. Zur Anzeige von Zahlen oder Symbolen schreiben Sie zwischen die Markierungen mit der Bezeichnung *123*.

Das Geschriebene wird in Text umgewandelt.

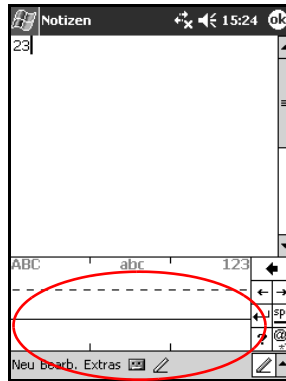

Ein Fragezeichen innerhalb eines Programms bietet Zugang zu einer *Hilfedatei*.



Damit der Buchstabenerkener effektiv arbeiten kann, müssen die Zeichen zwischen der gestrichelten Linie und der Grundlinie geschrieben werden.

- Bei Buchstaben wie „p“ muss der obere Teil zwischen gestrichelter Linie und Grundlinie liegen und die Unterlänge unter der Grundlinie.
 - Bei Buchstaben wie „b“ muss der untere Teil zwischen gestrichelter Linie und Grundlinie liegen und die Oberlänge über der gestrichelten Linie.
-

Schreiben mit dem Stift und dem Microsoft Transcriber



Microsoft Transcriber ist nicht auf allen Modellen verfügbar.

Mit dem Stift und dem Microsoft Transcriber können Sie Buchstaben, Ziffern und Symbole auf eine beliebige Stelle des Displays schreiben.

1. Tippen Sie in einer beliebigen Anwendung auf den Aufwärtspfeil neben dem Symbol *Eingabebereich*.
2. Tippen Sie auf *Transcriber*. Der Bildschirm *Transcriber-Einführung* wird eingeblendet.

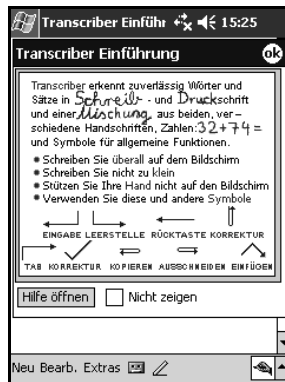

3. Tippen Sie auf *OK*.
4. Tippen Sie unten auf dem Bildschirm auf *Neu*.
5. Schreiben Sie auf das Display. Das Geschriebene wird in Text umgewandelt.



Um Transcriber Ihre Handschrift zu „lehren“, tippen Sie auf das Symbol *a* am unteren Bildschirmrand, um den Bildschirm *Buchstabenformen* aufzurufen. Befolgen Sie dort die Anleitungen.

Schreiben mit dem Stift und dem Strichzugerkenner

Sie können mit dem Stift und dem Strichzugerkenner Buchstaben, Ziffern und Symbole schreiben. Stellen Sie Wörter und Sätze zusammen, indem Sie Buchstaben und Ziffern in bestimmte Bereiche schreiben.

1. Tippen Sie in einer beliebigen Anwendung auf den Aufwärtspfeil neben der Schaltfläche *Eingabebereich*.
2. Tippen Sie auf *Strichzugerkenner*.



Um Online-Hilfe zu erhalten, tippen Sie auf das Symbol ?.

3. Schreiben Sie ein Wort, einen Buchstaben oder ein Symbol zwischen die Markierungen.
 - a. Um Text einzugeben, schreiben Sie einen Buchstaben zwischen die Markierungen mit der Bezeichnung *abc*.
 - b. Um Zahlen oder Symbole einzugeben., schreiben Sie eine Zahl oder ein Symbol zwischen die Markierungen mit der Bezeichnung *123*.

Das Geschriebene wird in Text umgewandelt.

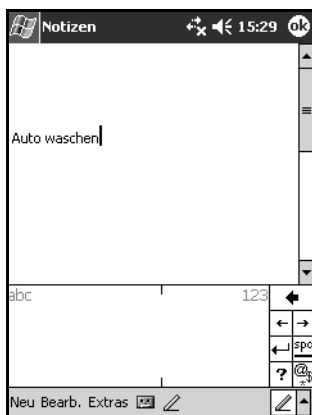

Zeichnen und Schreiben auf dem Display

Zeichnen und schreiben Sie wie mit einem Bleistift auf dem Display im Programm *Notizen* oder der Registerkarte *Notizen* in den Anwendungen *Kalender*, *Kontakte* oder *Aufgaben*.

1. Tippen Sie im Menü *Start* auf *Notizen* > *Neu*.
2. Zeichnen und schreiben Sie auf dem Display.
3. Tippen Sie auf das *Stiftsymbol*.
4. Tippen Sie auf *OK*.

Umwandeln von Handschrift in gedruckten Text

Sie können Ihre Handschrift in Text umwandeln, wenn Sie mit dem Stift im Programm *Notizen* oder in den folgenden Anwendungen auf der Registerkarte *Notizen* schreiben:

- Kalender
- Kontakte
- Aufgaben

So wandeln Sie Handschrift in Text um:

1. Tippen Sie im Menü *Start* auf *Notizen*.



Oder tippen Sie auf die Registerkarte *Notizen* in *Kalender*, *Kontakte* oder *Aufgaben*.

2. Tippen Sie auf eine Notiz, um sie zu öffnen.
 3. Tippen Sie auf *Extras*.
 4. Tippen Sie auf *Erkennen*.
-



Um ein bestimmtes Wort oder eine Wortkette umzuwandeln, markieren Sie es bzw. sie, bevor Sie auf *Erkennen* tippen. Nicht erkannte Wörter werden nicht umgewandelt.

5. Tippen Sie auf *OK*.

Erweiterungskarten

Sie können den Speicher und die Anschlussmöglichkeiten Ihres iPAQ Pocket PC erweitern. Mit optionalen Erweiterungskarten können Sie:

- das Gerät kabellos oder kabelgebunden ans Internet oder ein Netzwerk anschließen,
- Funktionen wie eine Digitalkamera hinzufügen,
- den Speicher Ihres iPAQ Pocket PC erweitern,
- den Inhalt von Speicherkarten anzeigen.



Erweiterungskarten müssen separat erworben werden, da sie nicht mit dem iPAQ Pocket PC geliefert werden.

Informationen über Erweiterungskarten finden Sie auf der folgenden HP Website:

www.hp.com/de/produkte/handheld/options

Installieren einer Erweiterungskarte

So installieren Sie eine Secure Digital (SD) Karte in einem Erweiterungssteckplatz des iPAQ Pocket PC:

1. Orten Sie den Steckplatz an der Oberkante des iPAQ Pocket PC.
2. Entfernen Sie die zum Schutz eingelegte Plastikkarte.
3. Stecken Sie die Erweiterungskarte mit den Anschlüssen zuerst in den Erweiterungssteckplatz, und drücken Sie die Karte fest ein.



4. Um ein Entladen des Akkus zu verhindern, nehmen Sie Erweiterungskarten aus dem SDIO-Steckplatz, bevor Sie den iPAQ Pocket PC ausschalten. Werden Erweiterungskarten nicht entnommen, kann dies zur Entladung des Akkus führen.



Wenn Ihre Erweiterungskarte nicht erkannt wird, installieren Sie sie nach der Anleitung des Herstellers.



Ausführlichere Informationen können Sie abrufen, indem Sie im Menü *Start* auf *Hilfe* > und dann auf *Verbindungen* tippen.

Entnehmen einer Secure Digital (SD) Erweiterungskarte

1. Schließen Sie alle Anwendungen, die auf die Erweiterungskarte zugreifen.
2. Entnehmen Sie die Karte aus dem Secure Digital Erweiterungssteckplatz, indem Sie *leicht auf die Karte drücken* ❶ .

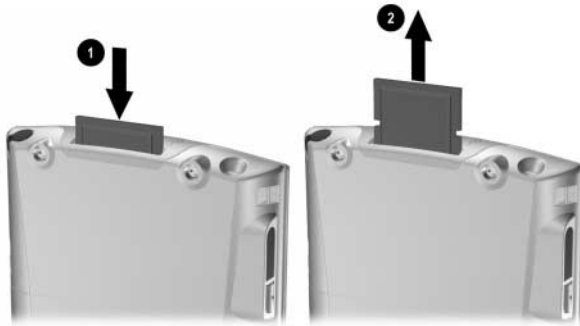

3. Die Karte wird dadurch entriegelt und ragt ein Stück heraus ❷. Ziehen Sie sie aus dem Steckplatz.



ACHTUNG: SD-Karten müssen vor dem Entnehmen entriegelt werden.

Anzeigen des Inhalts von Speicherkarten

Sie können über den Datei Explorer die Dateien anzeigen, die auf der optionalen Secure Digital Karte gespeichert sind.

1. Tippen Sie im Menü *Start* auf *Programme* > *Datei Explorer*.
2. Tippen Sie auf das Root-Verzeichnis von *Mein Gerät*, und wählen Sie den Ordner für die Speicherkarte aus. Daraufhin wird eine Liste der Dateien und Unterordner angezeigt.

Verbinden mit dem Internet

Mit Ihrem iPAQ Pocket PC können Sie einen Anschluss an das Internet oder das Netzwerk Ihrer Firma herstellen.

Um E-Mails über den Posteingang zu senden oder zu empfangen und Websites mit Pocket Internet Explorer anzuzeigen, müssen Sie eine Fernverbindung über Geräte wie eine Secure Digital Input/Output (SDIO) Modemkarte, Ethernet Karte oder eine drahtlose 802.11x-Karte einrichten. Eine weitere Möglichkeit ist ein Bluetooth-fähiges Gerät, wie z. B. ein Telefon oder ein LAN-Access Point.



Die Verwendung von DFÜ- oder drahtlosem Zugang zu Internet, E-Mails, Unternehmensnetzwerken und anderer drahtloser Kommunikation, beispielsweise mit Bluetooth-fähigen Geräten, erfordert möglicherweise neben einer Standard-WLAN-Infrastruktur und einem separat abgeschlossenen Servicevertrag auch den Kauf zusätzlicher Hardware und anderer kompatibler Geräte. Informationen zur Verfügbarkeit und Abdeckung in Ihrer Gegend erhalten Sie von Ihrem Service Provider. Sie können möglicherweise nicht auf alle Internetinhalte zugreifen. Für den Zugriff auf bestimmte Internetinhalte kann die Installation zusätzlicher Software erforderlich sein.



Weitere Informationen zu diesem Thema finden Sie in der Hilfedatei auf Ihrem iPAQ Pocket PC, indem Sie auf *Start > Hilfe > Verbindungen* tippen.

Verbinden mit einem privaten Netzwerk

1. Bevor Sie beginnen, müssen Sie die Telefonnummer des Servers, den Benutzernamen und das Kennwort bereit halten. Diese Information erhalten Sie von Ihrem Netzwerkadministrator.
2. Tippen Sie auf *Start > Einstellungen > Registerkarte Verbindungen > Symbol Verbindungen*.
3. Richten Sie unter *Firmennetzwerk* eine neue Modemverbindung, neue VPN-Serververbindung oder neue Proxyserver-Verbindung ein.
4. Starten Sie die Verbindung durch Einstecken der benötigten Modemkarte in den iPAQ Pocket PC, und starten Sie den Pocket Internet Explorer. Ihr Gerät stellt die Verbindung automatisch her.

Synchronisieren von Links

Sie können die Links zu Websites aus der Liste *Favoriten* auf Ihrem PC synchronisieren und offline mit dem Pocket Internet Explorer anzeigen.

1. Klicken Sie auf Ihrem PC im Menü *Start* auf das Symbol *Internet Explorer*.
2. Klicken Sie in der Symbolleiste auf *Favoriten*, um die Liste der Links zu Ihren Lieblings-Websites anzuzeigen.

3. Um den Link zu einer Website im Ordner „Mobile Favoriten“ zu speichern, öffnen Sie die Website und klicken auf *Mobilen Favoriten erstellen*.

Wenn Sie den Ordner „Favoriten“ als einen zu synchronisierenden Informationstyp ausgewählt haben, kopiert ActiveSync beim nächsten Synchronisieren Ihre mobilen Favoriten auf Ihren iPAQ Pocket PC.

4. Folgen Sie den Anleitungen unter „Synchronisieren mit dem PC“, um die Favoriten-Links manuell zu synchronisieren.

Eingeben einer Internetadresse

Mit Pocket Internet Explorer und einer Verbindung zum Internet können Sie Websites auf dem iPAQ Pocket PC anzeigen, indem Sie eine URL in die *Adressleiste* eingeben.



Websites, bei denen HTML 4.0, DHTML, animierte GIF-Bilder und Java-Applets verwendet werden, werden mit dem Pocket Internet Explorer ohne Zusatzsoftware möglicherweise nicht korrekt angezeigt.

So geben Sie eine Internetadresse (URL) auf Ihrem iPAQ Pocket PC ein:

1. Tippen Sie im Menü *Start* auf *Internet Explorer* und dann in die Adressleiste.



Ist die Adressleiste nicht eingeblendet, aktivieren Sie sie, indem Sie auf der Registerkarte *Ansicht* auf *> Adressleiste* tippen.

2. Geben Sie die Adresse (URL) in die *Adressleiste* ein.

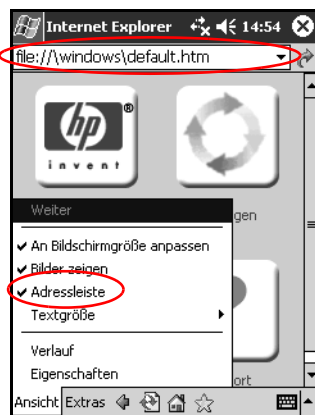

3. Tippen Sie auf das Symbol *Los*.

Verwenden einer Favoritenliste

Mit Pocket Internet Explorer und einer Verbindung zum Internet können Sie Websites auf dem iPAQ Pocket PC anzeigen, indem Sie eine Website aus Ihrer Liste *Favoriten* auswählen.

So wählen Sie eine Website aus Ihrer Liste *Favoriten* aus:

1. Tippen Sie im Menü *Start* auf *Internet Explorer*.
2. Tippen Sie auf das Symbol *Favoriten* und dann auf die anzuzeigende Website.

Verwenden von Bluetooth

Bestimmte Modelle des iPAQ Pocket PC sind mit integrierter Bluetooth-Technologie ausgestattet, die drahtlose Verbindungen über kurze Entfernungen und schnelle, zuverlässige und sichere Datenübertragungen erlaubt.



Sie können feststellen, ob Ihr Pocket PC mit Bluetooth-Technologie ausgestattet ist, indem Sie auf *Start > Einstellungen > Register System* und dann auf das Symbol *Bestands-Manager* tippen.

Wenn Bluetooth aktiviert ist, können Sie drahtlos zwischen zwei Bluetooth-Geräten, die nicht weiter als ca. 10 Meter voneinander entfernt sind, Daten versenden oder die folgenden Vorgänge durchführen:

- Kontakte, Kalenderelemente und Aufgaben austauschen
- Visitenkarten versenden oder austauschen
- Dateien übertragen
- über eine ActiveSync Verbindung mit einem PC synchronisieren
- eine Partnerschaft mit einem Bluetooth-fähigen Mobiltelefon aufbauen und dieses als Funkmodem verwenden
- eine Verbindung mit anderen Bluetooth-Geräten (virtueller COM-Anschluss) herstellen
- eine Verbindung zu Bluetooth-WLANs herstellen

- auf einem Bluetooth-Drucker drucken
- ein Personal Area Network (PAN) zum Chatten, Spielen, usw. aufbauen



Die Verwendung von DFÜ- oder drahtlosem Zugang zu Internet, E-Mails, Unternehmensnetzwerken und anderer drahtloser Kommunikation, beispielsweise mit Bluetooth-fähigen Geräten, erfordert möglicherweise neben einer Standard-WLAN-Infrastruktur und einem separat abgeschlossenen Servicevertrag auch den Kauf zusätzlicher Hardware und anderer kompatibler Geräte. Informationen zur Verfügbarkeit und Abdeckung in Ihrer Gegend erhalten Sie von Ihrem Service Provider. Sie können möglicherweise nicht auf alle Internetinhalte zugreifen. Für den Zugriff auf bestimmte Internetinhalte kann die Installation zusätzlicher Software erforderlich sein.

Erste Schritte mit Bluetooth

Bevor Sie mit Bluetooth drahtlose Verbindungen einrichten, sollten Sie sich einige Minuten Zeit nehmen, um sich mit Folgendem vertraut zu machen:

- In diesem Kapitel verwendete Terminologie
- Unterstützte Dienste
- Bluetooth-Einstellungen
- Bluetooth Manager



Detaillierte Hilfe erhalten Sie in den Online-Hilfedateien auf Ihrem iPAQ Pocket PC. Tippen Sie im Menü *Start* auf *Hilfe* > *Bluetooth*.

Wichtige Begriffe

Die folgenden Bluetooth-Begriffe werden im gesamten Kapitel verwendet.

Begriff	Bedeutung
Authentifizierung	Es muss ein numerischer Kennwortschlüssel überprüft werden, bevor eine Verbindung hergestellt oder eine Aktivität ausgeführt werden kann.
Autorisierung	Sie müssen einer Verbindung oder einer Aktivität zustimmen, bevor diese hergestellt bzw. ausgeführt werden kann.
Bluetooth-Umgebung oder Gerätegruppe	Mehrere Bluetooth Geräte.
Bindung (gekoppelte Geräte)	Einrichtung einer Vertrauensbeziehung zwischen Ihrem Gerät und einem anderen. Sobald eine Bindung erstellt wurde, sind die beiden Geräte gekoppelt. Für ein gekoppeltes Gerät ist weder Authentifizierung noch Autorisierung erforderlich.
Geräteadresse	Eindeutige elektronische Adresse eines Bluetooth-Geräts.
Geräteerkennung	Das Auffinden und Erkennen eines anderen Bluetooth-Geräts.
Gerätename	Name, den ein Bluetooth Gerät angibt, wenn es von einem anderen Gerät erkannt wird.
Verschlüsselung	Eine Methode zum Schutz der Daten.
Link-Schlüssel	Ein Schlüssel zum sicheren Koppeln von Geräten.
Kennwortschlüssel	Ein Code, den Sie eingeben, um von anderen Geräten angeforderte Verbindungen oder Aktivitäten zu authentifizieren.

Begriff	Bedeutung
Personal Information Manager (PIM)	Eine Reihe von Programmen zum Verwalten täglich anfallender geschäftlicher Aufgaben (z. B. Kontakte, Kalender, Aufgaben).
Profile	Eine Reihe von Bluetooth-Einstellungen.
Diensterkennung	Feststellen, welche Programme Ihr Gerät mit anderen gemeinsam hat.

Unterstützte Dienste

Die von Bluetooth unterstützten Funktionen werden Dienste genannt. Sie können nur mit Bluetooth-Geräten kommunizieren, die mindestens einen der folgenden Dienste unterstützen:

- BPP (Basic Printer Profile)
- DUN (Dial-Up Networking Profile)
- Fax
- FTP (File Transfer Profile)
- GAP (Generic Access Profile)
- HCRP (Hard Cable Replacement Profile)
- LAP (LAN Access Profile)
- OBEX (Object Exchange Profile)
- OPP (Object Push Profile)
- PAN (Personal Area Network Profile)
- SPP (Serial Port Profile)
- ActiveSync (Verwendet SPP zur Verbindung mit ActiveSync auf PC)

Arbeiten mit Bluetooth-Einstellungen

Auf den Registerkarten in Bluetooth *Einstellungen* können Sie:

- Bluetooth ein- bzw. ausschalten,
- den Bluetooth-Namen Ihres iPAQ Pocket PC eingeben oder ändern,
- die Verbindungseinstellungen ändern,
- Bluetooth-Dienste aktivieren,
- Sicherheitseinstellungen festlegen,
- Einstellungen für die gemeinsame Nutzung und Verbindungen definieren,
- ein Benutzerprofil auswählen,
- Informationen zu Software und Anschlüssen anzeigen.

Verwenden Sie die rechts befindlichen Pfeile, um durch die Registerkarten zu blättern.

Öffnen der Bluetooth-Einstellungen

1. Tippen Sie im Bildschirm *Heute* auf das Symbol *Bluetooth*.
2. Tippen Sie im Popup-Menü auf *Bluetooth Einstellungen*.



Einschalten von Bluetooth

So schalten Sie Bluetooth über Bluetooth *Einstellungen* ein:

1. Tippen Sie im Bildschirm *Heute* auf das Symbol *Bluetooth*.
2. Tippen Sie im Popup-Menü auf *Bluetooth Einstellungen*.
3. Zum Aktivieren tippen Sie auf die Schaltfläche *Einschalten*.

ALTERNATIVE: Es gibt noch zwei andere Wege, um Bluetooth zu aktivieren.

- Tippen Sie im Bluetooth Popup-Menü auf *Bluetooth EIN*.
- Tippen Sie im Bildschirm *Heute* auf *Start > Bluetooth Manager*, um Bluetooth automatisch zu starten.

Wenn Bluetooth aktiviert ist, wird das Symbol *Bluetooth* blau dargestellt und die linke LED am iPAQ Pocket PC blinkt blau. Um Akkuenergie einzusparen, sollten Sie Bluetooth nur dann aktivieren, wenn Sie diese Funktion auch nutzen.

Zum Deaktivieren tippen Sie auf die Schaltfläche *Ausschalten*. Wenn Bluetooth deaktiviert ist, ist das Symbol Bluetooth abgeblendet und mit einem roten X dargestellt. Dann sind keine ein- oder ausgehenden Verbindungen möglich.

Einstellen von Zugänglichkeitseigenschaften

Sie können Zugänglichkeitseigenschaften eingeben oder ändern, um festzulegen, wie Ihr iPAQ Pocket PC mit anderen Bluetooth-Geräten interagiert.

Eingeben eines Gerätenamens

Der Gerätename ist die Bezeichnung, die andere Geräte sehen, wenn sie Ihr Gerät auffinden.

So geben Sie einen Gerätenamen ein:

1. Tippen Sie im Bildschirm *Heute* auf das Symbol *Bluetooth* > *Bluetooth Einstellungen* > Registerkarte *Zugänglichkeit*.
2. Markieren Sie den Namen im Feld *Name*, und geben Sie einen neuen ein.
3. Tippen Sie auf *OK*, um Ihre Änderungen zu speichern.

Zulassen von Verbindungen

Sie können festlegen, ob alle oder nur gekoppelte Geräte eine Verbindung zu Ihrem iPAQ Pocket PC herstellen können.

Zulassen der Verbindung für alle Geräte

1. Tippen Sie im Bildschirm *Heute* auf das Symbol *Bluetooth* > *Bluetooth Einstellungen* > Registerkarte *Zugänglichkeit*.
2. Wählen Sie *Geräte können Verbindung herstellen* und dann *Alle Geräte*.
3. Tippen Sie auf *OK*.



ACHTUNG: Bei dieser Einstellung dürfen alle Geräte, auch solche, die Ihnen unbekannt sind, eine Verbindung zu Ihrem iPAQ Pocket PC herstellen. Sobald eine Verbindung hergestellt ist, gelten die Sicherheitseinstellungen für bestimmte Dienste, die in den Bluetooth-Einstellungen festgelegt sind.

Zulassen der Verbindung für gekoppelte Geräte

Gekoppelte Geräte haben einen gemeinsamen, intern generierten Link-Schlüssel, den sie vor jeder Verbindung austauschen. Der Link-Schlüssel wird aus einer eindeutigen Bluetooth-Geräteadresse, einer Zufallszahl und einem benutzerdefinierten Kennwort gebildet.

Bei dieser Einstellung ist es nur Geräten, denen Sie vertrauen, gestattet, eine Verbindung zu Ihrem iPAQ Pocket PC herzustellen.

So erlauben Sie gekoppelten Geräten, eine Verbindung herzustellen:

1. Tippen Sie im Bildschirm *Heute* auf das Symbol *Bluetooth > Bluetooth Einstellungen > Registerkarte Zugänglichkeit*.
2. Wählen Sie *Geräte können Verbindung herstellen*, und dann *Nur gekoppelte Geräte*.
3. Tippen Sie auf *OK*.

Sichtbarmachen des eigenen Geräts für andere

Sie können anderen Geräten gestatten, nach Ihrem iPAQ Pocket PC zu suchen.



Wenn ein anderes Gerät über die Adresse Ihres Geräts verfügt, ist es möglicherweise in der Lage, Ihr Gerät zu suchen und eine Verbindung mit Ihrem Gerät herzustellen, obwohl Sie nicht festgelegt haben, dass Ihr Gerät für andere sichtbar ist.

So erlauben Sie anderen, Ihr Gerät zu sehen:

1. Tippen Sie im Bildschirm *Heute* auf das Symbol *Bluetooth > Bluetooth Einstellungen > Registerkarte Zugänglichkeit*.
2. Wählen Sie *Andere Geräte können mich erkennen* aus.
3. Tippen Sie auf *OK*, um die Änderungen zu speichern.

Aktivieren von Bluetooth-Diensten

Sie können festlegen, wann bestimmte Dienste aktiviert werden sollen:

- automatisch bei Aktivierung von Bluetooth,
- wenn Sie die Verbindung zulassen,
- wenn ein Kennwortschlüssel oder Link-Schlüssel korrekt eingegeben wurde.

Sie können jeweils eine dieser Sicherheitsoptionen für das Übertragen von Dateien, Erstellen einer Verbindung über den seriellen Anschluss, Austauschen von Visitenkarten, Konfigurieren des DFÜ-Netzwerks und das Teilnehmen an einem PAN (persönlichen Netzwerk) verwenden.

Automatisches Aktivieren von Diensten

Sie können das Herstellen von Verbindungen für Geräte ohne Autorisierung zulassen, so dass Bluetooth jederzeit für Verbindungen bereitsteht.

So legen Sie fest, dass die Dienste automatisch aktiviert werden sollen:

1. Tippen Sie im Bildschirm *Heute* auf das Symbol *Bluetooth > Bluetooth Einstellungen*.
2. Tippen Sie auf die Registerkarte für den Dienst, den Sie aktivieren möchten: *Dateiübertragung*, *Informationsaustausch*, *Serieller Anschluss*, *DFÜ-Netzwerk* oder *PAN-Server*.
3. Wählen Sie *Dienst aktivieren* aus.
4. Die Kontrollkästchen *Autorisierung erforderlich* und *Authentifizierung (Kennwort) erforderlich* müssen deaktiviert sein.
5. Tippen Sie auf *OK*.

Anfordern einer Autorisierung für den Zugriff auf Dienste

Wenn Sie das Anfordern einer Autorisierung für den Zugriff auf Dienste wählen, müssen Sie jede Verbindung autorisieren. Sie werden dann auf dem iPAQ Pocket PC gefragt, ob die Verbindung zugelassen werden soll.

So legen Sie fest, dass für den Zugriff auf Dienste eine Autorisierung angefordert werden soll:

1. Tippen Sie im Bildschirm *Heute* auf das Symbol *Bluetooth > Bluetooth Einstellungen*.
2. Tippen Sie auf die Registerkarte für den Dienst, den Sie aktivieren möchten: *Dateiübertragung, Informationsaustausch, Serieller Anschluss, DFÜ-Netzwerk* oder *PAN-Server*.
3. Wählen Sie *Autorisierung erforderlich* aus.
4. Tippen Sie auf *OK*.

Sichere Verbindungen über Kennwortschlüssel oder Bindung

Um eine sichere Verbindung mit einem anderen Gerät aufzubauen, können Sie die Kennwortschlüssel-Funktion oder eine erstellte Bindung verwenden. Sie können die Daten auch noch zusätzlich verschlüsseln.

Ein Kennwortschlüssel ist ein Code, den Sie eingeben, um von anderen Geräten angeforderte Verbindungen zu authentifizieren. Die andere Partei muss den Kennwortschlüssel kennen und ebenfalls verwenden. Andernfalls wird die Verbindung nicht zugelassen.

So legen Sie fest, dass ein Kennwortschlüssel oder eine Bindung erforderlich ist:

1. Tippen Sie im Bildschirm *Heute* auf das Symbol *Bluetooth* > *Bluetooth Einstellungen*.
2. Tippen Sie auf die Registerkarte für den Dienst, den Sie aktivieren möchten: *Dateiübertragung*, *Informationsaustausch*, *Serieller Anschluss*, *DFÜ-Netzwerk* oder *PAN-Server*.
3. Wählen Sie *Authentifizierung (Kennwort) erforderlich* aus.
4. Wählen Sie *Verschlüsselung erforderlich* aus, wenn alle zwischen den Geräten ausgetauschten Daten verschlüsselt werden sollen.
5. Tippen Sie auf *OK*.

Festlegen eines freigegebenen Ordners

Sie können bestimmen, auf welchen Ordner andere Geräte zugreifen können, wenn sie eine Verbindung zu Ihrem iPAQ Pocket PC herstellen.

So wählen Sie einen freigegebenen Ordner:

1. Tippen Sie im Bildschirm *Heute* auf das Symbol *Bluetooth > Bluetooth Einstellungen*.
2. Tippen Sie auf die Registerkarte *Dateiübertragung*.
3. Tippen Sie auf das Symbol *Ordner*, und suchen Sie nach dem gewünschten Dateiordner.

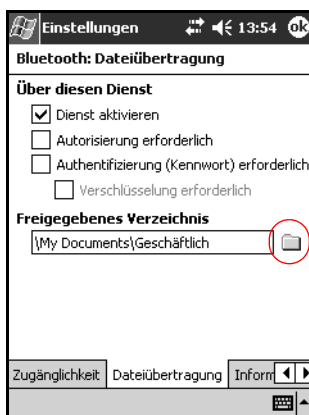

4. Tippen Sie auf *OK*.

Profile

Sie können Profile verwenden, um in mehreren Umgebungen schnell bestimmte persönliche Einstellungen zu aktivieren.

Erstellen eines Profils

So erstellen Sie ein Profil:

1. Tippen Sie im Bildschirm *Heute* auf das Symbol *Bluetooth* > *Bluetooth Einstellungen* > Registerkarte *Allgemein* > Symbol *Profil*.

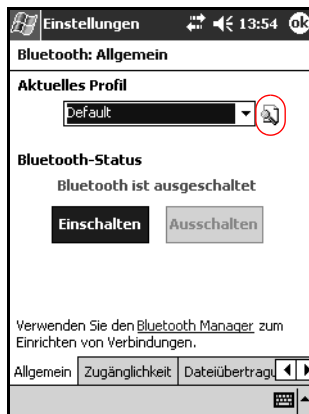

2. Tippen Sie auf die Schaltfläche *Neu*.

3. Geben Sie einen beschreibenden Namen ein.
4. Wählen Sie ein vorhandenes Profil als Vorlage aus.

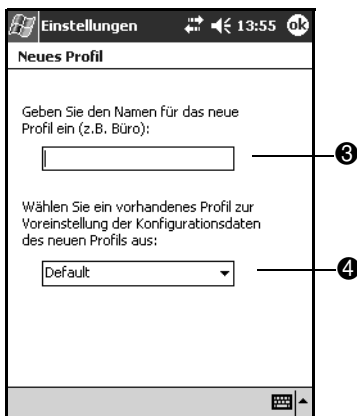

5. Tippen Sie auf *OK*.

Aktivieren eines Profils

Wenn Sie ein neues Profil erstellt haben, müssen Sie es aktivieren.

So aktivieren Sie ein Profil nach dem Erstellen:

1. Tippen Sie im Bildschirm *Heute* auf das Symbol *Bluetooth > Bluetooth Einstellungen*.
2. Wählen Sie das Profil auf der Registerkarte *Allgemein* aus der Dropdown-Liste *Aktuelles Profil* aus.
3. Tippen Sie auf *OK*.

Speichern von Bluetooth Konfigurationseinstellungen in einem Profil

So speichern Sie die Bluetooth-Konfigurationseinstellungen des iPAQ Pocket PC in einem beliebigen Profil:



Bluetooth muss *aktiviert* sein, damit Änderungen gespeichert werden.

1. Tippen Sie im Bildschirm *Heute* auf das Symbol *Bluetooth > Bluetooth Einstellungen*.
2. Tippen Sie auf der Registerkarte *Allgemein* auf das Symbol *Profil*.
3. Wählen Sie ein Profil aus der Liste *Profile hinzufügen/löschen* aus, oder erstellen Sie ein neues.
4. Tippen Sie auf *OK*.
5. Richten Sie Ihren iPAQ Pocket PC ein. Sie sollten die gewünschten Verbindungs- und Sicherheitseinstellungen sowie die Einstellung für die gemeinsame Nutzung auf allen Registerkarten von *Bluetooth Einstellungen* vornehmen.
6. Tippen Sie auf *OK*, um den Bildschirm *Bluetooth Einstellungen* zu schließen. Die Änderungen werden automatisch gespeichert.

Umbenennen eines Profils

1. Tippen Sie im Bildschirm *Heute* auf das Symbol *Bluetooth > Bluetooth Einstellungen*.
2. Tippen Sie auf der Registerkarte *Allgemein* auf das Symbol *Profil*.
3. Wählen Sie aus der Dropdown-Liste *Profile hinzufügen/löschen* ein Profil aus.
4. Tippen Sie auf die Schaltfläche *Umbenennen*.
5. Geben Sie einen neuen beschreibenden Namen ein.
6. Tippen Sie auf *Eingabe*.
7. Tippen Sie auf *OK*.

Löschen eines Profils

1. Tippen Sie im Bildschirm *Heute* auf das Symbol *Bluetooth > Bluetooth Einstellungen*.
2. Tippen Sie auf der Registerkarte *Allgemein* auf das Symbol *Profil*.
3. Wählen Sie aus der Dropdown-Liste *Profile hinzufügen/löschen* ein Profil aus.
4. Tippen Sie auf die Schaltfläche *Löschen*.
5. Tippen Sie auf *Ja*, um das Löschen des Profils zu bestätigen.
6. Tippen Sie auf *OK*.

Arbeiten mit Bluetooth Manager

Mit Bluetooth Manager können Sie:

- Verbindungen herstellen,
- Verknüpfungen anzeigen,
- Visitenkarten austauschen,
- die Anzeige auf dem Display steuern.

Öffnen von Bluetooth Manager

Tippen Sie im Bildschirm *Heute* auf *Start > Bluetooth Manager*.

Zunächst wird der Bildschirm *Verknüpfungen* angezeigt.



Bluetooth Manager kann auch aus dem Bildschirm *Heute* aufgerufen werden, indem Sie auf das Symbol *Bluetooth* und dann im Popup-Menü auf *Bluetooth Manager* tippen.



Beim Öffnen von Bluetooth Manager wird Bluetooth automatisch aktiviert.

Suchen und Auswählen eines Geräts

Für verschiedene Aufgaben ist es erforderlich, zunächst ein Gerät zu suchen und eine Verbindung damit herzustellen. Wenn Sie nach einem Gerät suchen müssen, hilft der Bluetooth-Browser bei der Suche nach der gewünschten Funktion, die andere Bluetooth-Geräte unterstützt.

Koppeln von Geräten

Sie können Geräte koppeln, so dass sie vor jeder Verbindung einen vom Computer generierten Sicherheitsschlüssel austauschen müssen. Dieser Sicherheitsschlüssel wird auch „Link-Schlüssel“ genannt. Er wird aus einer eindeutigen Bluetooth-Geräteadresse, einer Zufallszahl und einem benutzerdefinierten Kennwort gebildet.

Wenn zwei Geräte gekoppelt sind, haben sie eine Vertrauensbeziehung zueinander, die über einen Link-Schlüssel überprüft werden kann. Vom Benutzer ist keine weitere Eingabe erforderlich. Daher können Verbindungen und Aktivitäten zwischen den gekoppelten Geräten ausgeführt werden, ohne dass der Benutzer diese immer wieder neu autorisieren muss.

So koppeln Sie Geräte:

1. Tippen Sie im Bildschirm *Heute* auf *Start > Bluetooth Manager*.
2. Tippen Sie auf *Extras*, dann auf *Gekoppelte Geräte*.
3. Tippen Sie auf *Hinzufügen*.
4. Tippen Sie auf das Symbol *Suche* .
5. Tippen Sie auf ein Gerät.

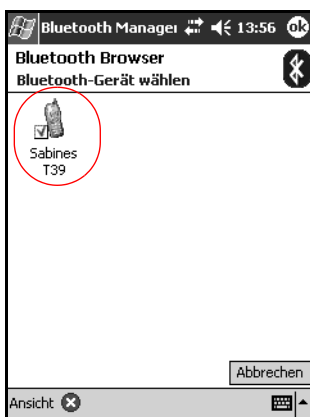

6. Geben Sie ein Kennwort in das Feld *Kennwort* ein.
7. Tippen Sie auf *OK*.
8. Geben Sie beim anderen Gerät denselben Kennwortschlüssel ein.



Einige Geräte, beispielsweise Mobiltelefone, müssen in einen speziellen Modus versetzt werden, damit sie mit einem anderen Gerät gekoppelt werden können. Weitere Informationen dazu finden Sie in der Bedienungsanleitung des betreffenden Geräts.

Trennen einer Gerätekopplung

Sie können die Kopplung zwischen zwei Geräten aufheben.

1. Tippen Sie im Bildschirm *Heute* auf *Start > Bluetooth Manager*.
2. Tippen Sie auf *Extras*, dann auf *Gekoppelte Geräte*.
3. Tippen Sie auf einen Gerätenamen.
4. Tippen Sie auf *Entfernen*.
5. Tippen Sie auf *Ja*, um die Kopplung zu trennen.

Herstellen einer Verbindung mit anderen Geräten

Zur Kommunikation mit anderen Bluetooth-Geräten können Sie ActiveSync Verbindungen, serielle und DFÜ-Verbindungen verwenden. Sie können eine Partnerschaft mit einem Mobiltelefon erstellen und die vom Telefon angebotenen Bluetooth-Dienste einrichten.

Identifizieren des Kommunikationsanschlusses

Sie können die virtuellen COM-Anschlüsse ermitteln, mit denen eine Verbindung über den **seriellen Anschluss** eingerichtet wird. Sie müssen diese COM-Anschlüsse eventuell für Aktivitäten wie das Drucken angeben.

Der Eingangs-COM-Anschluss wird verwendet, wenn andere Geräte eine serielle Verbindung initiieren. Der Ausgangs-COM-Anschluss wird verwendet, wenn Sie eine serielle Verbindung zu einem anderen Gerät initiieren.

So ermitteln Sie den COM-Anschluss:

1. Tippen Sie im Bildschirm *Heute* auf das Symbol *Bluetooth > Bluetooth Einstellungen*.
2. Blättern Sie zur Registerkarte *Serieller Anschluss*, und tippen Sie darauf.
3. Notieren Sie sich die Namen der Eingangs- und Ausgangs-COM-Anschlüsse.
4. Tippen Sie auf *OK*.

Herstellen einer ActiveSync Verbindung

Sie können eine ActiveSync Partnerschaft mit einem Bluetooth-fähigen Computer einrichten.

So erstellen Sie eine ActiveSync Verbindung:

1. Tippen Sie im Bildschirm *Heute* auf *Start > Bluetooth Manager*.
2. Tippen Sie auf *Neu*, dann auf *Verbinden*.
3. Tippen Sie auf *ActiveSync über Bluetooth* und dann auf *Weiter*.



4. Folgen Sie den Anleitungen des Verbindungsassistenten.

Herstellen einer seriellen Verbindung

Sie können die drahtlose Bluetooth-Verbindung über den seriellen Anschluss genauso verwenden, wie Sie dies mit einer physikalischen Verbindung über ein Kabel tun würden. Sie müssen die Anwendung, die die Verbindung verwenden soll, auf den korrekten seriellen Anschluss konfigurieren.

So stellen Sie eine serielle Verbindung her:

1. Tippen Sie im Bildschirm *Heute* auf *Start > Bluetooth Manager*.
2. Tippen Sie auf *Neu*, dann auf *Verbinden*.
3. Tippen Sie auf *Bluetooth Gerät durchsuchen* und dann auf *Weiter*.
4. Folgen Sie den Anleitungen des Verbindungsassistenten.

DFÜ-Netzwerk

Wenn Sie DFÜ-Netzwerk verwenden, müssen das ferne Gerät, das den Dienst DFÜ-Netzwerk bereitstellt, und der Remote-Computer, zu dem Sie eine Verbindung herstellen, über einen Zugang zum Telefonnetz verfügen.

Zu den Geräten, die DFÜ-Netzwerk bereitstellen können, gehören folgende Bluetooth-fähige Geräte:

- Mobiltelefone
- Desktop-Computer
- Modems

Verwenden von DFÜ-Netzwerk

So stellen Sie eine Verbindung zu einem Gerät her, das das Modem zur Verfügung stellt:

1. Tippen Sie im Bildschirm *Heute* auf *Start > Bluetooth Manager*.
2. Tippen Sie auf *Neu*, dann auf *Verbinden*.
3. Tippen Sie auf *Verbinden mit dem Internet*, dann auf *Weiter*.
4. Folgen Sie den Anleitungen des Verbindungsassistenten.



Nachdem Sie die Verknüpfung für eine DFÜ-Netzwerk-Verbindung mit einem Gerät erstellt haben, tippen Sie auf das Verknüpfungssymbol auf der Registerkarte *Verknüpfungen von Bluetooth Manager*, und halten Sie den Stift darauf. Tippen Sie dann auf *Verbinden*.

-
5. Tippen Sie auf *Neue Verbindung*.
 6. Tippen Sie auf *OK*.
 7. Geben Sie einen Namen in das Feld *Verbindungsname* ein.
 8. Geben Sie eine Telefonnummer ein. Je nach Ihrem augenblicklichen Aufenthaltsort müssen Sie ggf. auch die Ländervorwahl und die Ortnetzkenzahl eingeben.
 9. Tippen Sie auf *OK*, um mit dem Wählen zu beginnen.



Einige Mobiltelefone erfordern eine Bindung zwischen den Geräten (siehe Abschnitt „Koppeln von Geräten“).

Um eine Verbindung zum Internet herzustellen und Pocket Internet Explorer zu verwenden, müssen Sie zuerst mit Bluetooth Manager eine Verbindung zu einem Bluetooth-Telefon herstellen. So machen Sie diese Verbindung zur Standard-DFÜ-Verbindung für Pocket Internet Explorer:

1. Tippen Sie im Bildschirm *Heute* auf *Start > Einstellungen > Registerkarte Verbindungen*.
2. Tippen Sie auf das Symbol *Verbindungen > Registerkarte Erweitert*.
3. Tippen Sie auf *Netzwerk auswählen*.
4. Aktivieren Sie in der Dropdown-Liste die Option *Bluetooth Einstellungen*.



Die Bluetooth-Modemverbindung, die Sie erstellt haben, kann nur innerhalb der Bluetooth-Einstellungen über das Symbol *Verbindungen > Registerkarte Aufgaben* angezeigt werden.

Teilnehmen an einem PAN

Sie können zwei oder mehrere Bluetooth-Geräte verbinden, um Dateien gemeinsam zu nutzen, zusammen zu arbeiten oder im Mehrspielermodus zu spielen.

So stellen Sie eine PAN-Verbindung (persönliches Netzwerk) her:

1. Tippen Sie im Bildschirm *Heute* auf *Start > Bluetooth Manager*.
2. Tippen Sie auf *Neu*, dann auf *Verbinden*.
3. Tippen Sie auf *Mit PAN verbinden* und dann auf *Weiter*.
4. Folgen Sie den Anleitungen des Verbindungsassistenten.

Herstellen einer Partnerschaft mit einem Mobiltelefon

Sie können eine Partnerschaft mit einem Mobiltelefon erstellen und dann die vom Telefon angebotenen Bluetooth-Dienste einrichten.

So stellen Sie eine Partnerschaft mit einem Mobiltelefon her:

1. Tippen Sie im Bildschirm *Heute* auf *Start > Bluetooth Manager*.
2. Tippen Sie auf *Neu*, dann auf *Verbinden*.
3. Tippen Sie auf *Ein Mobiltelefon einrichten*, dann auf *Weiter*.
4. Folgen Sie den Anleitungen des Verbindungsassistenten.

Arbeiten mit Dateien

Sie können Daten mit einem angeschlossenen Gerät austauschen und den Bluetooth-Datei-Explorer für folgende Aufgaben verwenden:

- in den Verzeichnissen navigieren,
- Dateien und Ordner anzeigen,
- neue Ordner erstellen,
- Dateien zu einem fernen Gerät senden bzw. von dort empfangen,
- Dateien auf einem fernen Gerät löschen und umbenennen.

Erstellen einer Verbindung zur Dateiübertragung

1. Tippen Sie im Bildschirm *Heute* auf *Start > Bluetooth Manager*.
2. Tippen Sie auf *Neu*, dann auf *Verbinden*.
3. Tippen Sie auf *Dateien auf einem fernen Gerät suchen* und dann auf *Weiter*.
4. Folgen Sie den Anleitungen des Verbindungsassistenten.

Senden von Dateien

1. Tippen Sie auf ein Verknüpfungssymbol für eine Dateiübertragung, und halten Sie den Stift darauf. Tippen Sie dann auf *Verbinden*.
2. Tippen Sie auf *Datei*, dann auf *Datei senden...*
3. Suchen Sie eine zu sendende Datei.
4. Tippen Sie auf die Datei, um sie zu senden.
5. Tippen Sie auf *OK*.

Erstellen eines Ordners auf einem fernen Gerät

1. Tippen Sie auf ein Verknüpfungssymbol für eine Dateiübertragung, und halten Sie den Stift darauf. Tippen Sie dann auf *Verbinden*.
2. Navigieren Sie zu der Stelle, an der Sie den neuen Ordner erstellen möchten.
3. Tippen Sie auf *Datei*, dann auf *Ordner erstellen*.
4. Geben Sie einen Ordnernamen ein, während *Neuer Ordner* markiert ist, und tippen Sie dann auf *Eingabe*.
5. Tippen Sie auf *OK*.

Empfangen einer Datei von einem fernen Gerät

1. Tippen Sie auf ein Verknüpfungssymbol für eine Dateiübertragung, und halten Sie den Stift darauf. Tippen Sie dann auf *Verbinden*.
2. Navigieren Sie zum Speicherort der Datei auf dem fernen Gerät.
3. Tippen Sie auf die Datei.
4. Tippen Sie auf *Datei*, dann auf *Datei holen*.
5. Tippen Sie auf *OK*.

Löschen einer Datei von einem fernen Gerät

1. Tippen Sie auf ein Verknüpfungssymbol für eine Dateiübertragung, und halten Sie den Stift darauf. Tippen Sie dann auf *Verbinden*.
2. Navigieren Sie zum Speicherort der Datei auf dem fernen Gerät.
3. Tippen Sie auf die Datei.
4. Tippen Sie auf *Datei*, dann auf *Löschen*.
5. Tippen Sie auf *Ja*, um das Löschen der ausgewählten Datei zu bestätigen.
6. Tippen Sie auf *OK*.

Verwenden des Visitenkartenaustauschs

Mit dem Visitenkartenaustausch können Sie:

- Ihre persönliche Visitenkarte einrichten,
- eine Visitenkarte an ein oder mehrere Geräte senden,
- eine Visitenkarte von einem oder mehreren Geräten anfordern,
- Visitenkarten mit einem oder mehreren Geräten austauschen.

Sie müssen einen Standardkontakt für das Senden oder Austauschen von Visitenkarten erstellen.

Zuerst müssen Sie auf der Registerkarte *Informationsaustausch* unter Bluetooth *Einstellungen* Ihre Standard-Visitenkarte festlegen. Dieser Name wird dann standardmäßig für Übertragungen von Visitenkarten verwendet.

Eingabe der Daten für die Visitenkarte

So richten Sie die Visitenkarte ein:

1. Erstellen Sie im Programm *Kontakte* einen Kontakt, der Ihren Namen, Titel und andere relevante Informationen enthält.
2. Tippen Sie im Bildschirm *Heute* auf das Symbol *Bluetooth* > *Bluetooth Einstellungen*.
3. Tippen Sie auf die Registerkarte *Informationsaustausch*.
4. Tippen Sie auf das Symbol *Visitenkarte*.

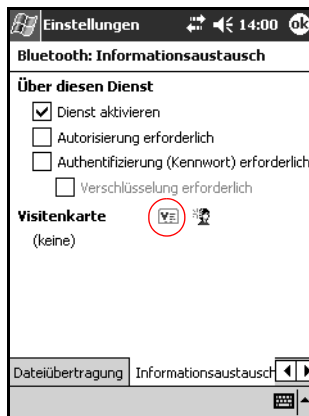

5. Wählen Sie Ihren Kontakt aus der Liste aus.
6. Tippen Sie auf *OK*.

Senden von Visitenkarten

1. Tippen Sie im Bildschirm *Heute* auf *Start > Bluetooth Manager*.
2. Tippen Sie auf das Symbol *Visitenkarte*.

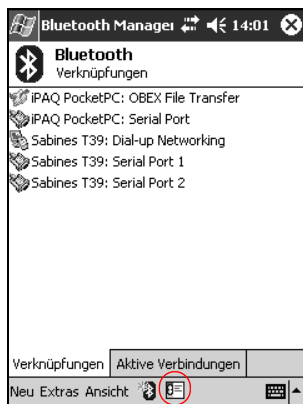

Sie können den Visitenkartenaustausch öffnen, indem Sie im *Bluetooth Manager* auf *Extras* tippen und dann auf *Visitenkartenaustausch*.

3. Tippen Sie auf das Symbol zum Senden der Visitenkarte.
4. Tippen Sie auf das Gerät, an das Sie Ihre Visitenkarte senden möchten.
5. Tippen Sie auf *OK*.

Anfordern von Visitenkarten

1. Tippen Sie im Bildschirm *Heute* auf *Start > Bluetooth Manager*.
2. Tippen Sie auf das Symbol *Visitenkarte*.
3. Tippen Sie auf das Symbol *Anfordern*.
4. Tippen Sie auf das Gerät, von dem Sie eine Visitenkarte anfordern möchten.
5. Tippen Sie auf *OK*.

Austauschen von Visitenkarten

Sie können Visitenkarteninformationen mit einem anderen Gerät austauschen. Sofern verfügbar, werden die Informationen des Geräts direkt an Ihre Liste *Kontakte* in *Pocket Outlook* gesendet.

So tauschen Sie Visitenkarten aus:

1. Tippen Sie im Bildschirm *Heute* auf *Start > Bluetooth Manager*.
2. Tippen Sie auf das Symbol *Visitenkarte*.
3. Tippen Sie auf das Symbol *Austauschen*.
4. Tippen Sie auf das Gerät, mit dem Sie Visitenkarten austauschen möchten.
5. Tippen Sie auf *OK*.

Öffnen einer Verbindung

1. Tippen Sie im Bildschirm *Heute* auf *Start > Bluetooth Manager*.
2. Tippen Sie auf das Symbol der Verbindung oder deren Namen in der Liste, und halten Sie den Stift darauf. Tippen Sie dann auf *Verbinden*.
3. Tippen Sie auf *OK*.

Anzeigen des Verbindungsstatus

Sie können Folgendes anzeigen:

- Namen der Verbindung
- Namen des Geräts
- Verbindungsstatus
- Dauer der Verbindung
- Signalstärke

So zeigen Sie den Verbindungsstatus an:

1. Tippen Sie im Bildschirm *Heute* auf *Start > Bluetooth Manager*.
2. Tippen Sie auf das Symbol einer aktiven Verbindung oder deren Namen in der Liste, und halten Sie den Stift darauf. Tippen Sie dann auf *Status*.
3. Tippen Sie auf *OK*.

Schließen einer Verbindung

1. Tippen Sie im Bildschirm *Heute* auf *Start > Bluetooth Manager*.
2. Tippen Sie auf das Symbol für die Verbindung bzw. deren Namen in der Liste, und halten Sie den Stift darauf.
3. Tippen Sie im Menü auf *Trennen*.
4. Tippen Sie auf *OK*.

Anzeigen von Verbindungsdaten

1. Tippen Sie im Bildschirm *Heute* auf *Start > Bluetooth Manager*.
2. Tippen Sie auf das Symbol für die Verbindung bzw. deren Namen in der Liste, und halten Sie den Stift darauf.
3. Tippen Sie im Menü auf *Eigenschaften*.
4. Tippen Sie auf *OK*.

Arbeiten mit Verbindungen

Sie können Verknüpfungen erstellen, um Statusinformationen für alle Verbindungen zu öffnen und anzuzeigen.

Erstellen einer Verknüpfung

Das Erstellen einer Verknüpfung zu einem oder mehreren Diensten stellt keine Verbindung her. Dabei wird nur eine Verknüpfung zu diesem Dienst auf der Registerkarte *Verknüpfungen* von *Bluetooth Manager* abgelegt.

So erstellen Sie eine Verknüpfung:

1. Tippen Sie im Bildschirm *Heute* auf *Start > Bluetooth Manager*.
2. Tippen Sie auf *Neu*, dann auf *Verbinden*.
3. Wählen Sie einen Dienstyp aus, und tippen Sie dann auf *Weiter*.
4. Folgen Sie den Anleitungen des Verbindungsassistenten.



Gekoppelte Geräte sind durch ein Häkchen gekennzeichnet.

Löschen einer Verknüpfung

1. Tippen Sie im Bildschirm *Heute* auf *Start > Bluetooth Manager*.
2. Tippen Sie auf das Symbol für die zu löschende Verknüpfung bzw. deren Namen in der Liste, und halten Sie den Stift darauf.
3. Tippen Sie im Menü auf *Löschen*.
4. Tippen Sie auf *Ja*, um das Löschen der ausgewählten Verknüpfung zu bestätigen.
5. Tippen Sie auf *OK*.

Anzeigen von Verknüpfungen

Sie können Verknüpfungen als Symbole oder in Form einer Liste anzeigen.

1. Tippen Sie im Bildschirm *Heute* auf *Start > Bluetooth Manager*.
2. Tippen Sie auf *Ansicht*.
3. Tippen Sie auf *Symbole* oder *Liste*.
4. Tippen Sie auf *OK*.

Fehlerbeseitigung

Häufige Probleme

Anhand der folgenden Lösungsvorschläge können Sie Probleme mit dem iPAQ Pocket PC beheben.

Problem	Lösung
Ich kann auf dem Display nichts sehen.	<ul style="list-style-type: none"> • Überprüfen Sie, ob Ihr iPAQ Pocket PC eingeschaltet ist. • Überprüfen Sie, ob der iPAQ Pocket PC an das Netzteil und das USB-Synchronisationskabel angeschlossen ist. • Setzen Sie das Gerät zurück, indem Sie mit dem Stift leicht auf die <i>Reset</i>-Taste auf der Rückseite drücken.
Die Akkuladung hält nicht lange.	<ul style="list-style-type: none"> • Lassen Sie den iPAQ Pocket PC immer am Netzteil, wenn Sie ihn nicht benutzen. • Stellen Sie die Helligkeitseinstellung für die Beleuchtung auf eine niedrigere Position. So sparen Sie Akkuleistung.
Die Beleuchtung schaltet sich immer wieder aus.	<ul style="list-style-type: none"> • Vergrößern Sie in den Beleuchtungseinstellungen die Einschaltzeit der Beleuchtung bei Nichtgebrauch des Geräts. • Wählen Sie die Option zur Einschaltung der Beleuchtung beim Antippen des Displays und beim Drücken von Tasten.

Problem	Lösung
Ich möchte mit meinem iPAQ Pocket PC verreisen.	<ul style="list-style-type: none">• Sichern Sie Ihre Daten.• Nehmen Sie eine Kopie der Sicherung auf einer SD-Speicherkarte mit.• Trennen Sie sämtliche Peripheriegeräte.• Nehmen Sie das Netzteil und den Anschlussadapter mit.• Bewahren Sie den iPAQ Pocket PC in einer Schutzhülle auf, und tragen Sie ihn im Handgepäck.
Ich möchte mit meinem iPAQ Pocket PC ins Ausland verreisen.	Besorgen Sie sich für das besuchte Land das passende Modem und Kabel und den richtigen Steckeradapter.
Ich möchte meinen iPAQ Pocket PC zur Reparatur verschicken.	<ol style="list-style-type: none">1. Sichern Sie Ihre Daten.2. Trennen Sie sämtliche Peripheriegeräte.3. Nehmen Sie den Akku heraus, und legen Sie diesen dem Paket bei.4. Verpacken Sie den iPAQ Pocket PC und alle Peripheriegeräte in einer Schutzverpackung. Packen Sie auf Anweisung des Kundenservice etwaige zusätzliche Dokumentation oder Artikel mit ein.
Ich kann keine Verbindung zu einem Netzwerk herstellen.	<ul style="list-style-type: none">• Überprüfen Sie, ob Sie die notwendigen Serverdaten eingegeben haben.• Überprüfen Sie, ob das Netzwerk, mit dem Sie eine Verbindung aufnehmen möchten, überlastet ist.• Überprüfen Sie, ob die richtigen Treiber für Ihre Karte installiert sind.• Überprüfen Sie, ob Ihr Benutzername und Ihr Kennwort korrekt sind.• Tippen Sie auf <i>Start > Einstellungen > Registerkarte Verbindungen > Symbol Verbindungen</i>, und prüfen Sie die Verbindungseinstellungen.• Überprüfen Sie, ob die mit dem iPAQ Pocket PC benutzte Hardware korrekt konfiguriert und betriebsbereit ist.

Problem	Lösung
Ich möchte den Posteingang öffnen, erhalte aber eine Fehlermeldung oder die Anwendung bleibt stehen.	Begrenzen Sie die Anzahl der E-Mail-Dienste.
Ich erhalte eine Fehlermeldung, wenn ich in Kalender oder Aufgaben eine Notiz aufzeichnen möchte.	Versuchen Sie es mit einem stärker komprimierten Aufzeichnungsformat in Kalender oder Aufgaben (8000 Hz Mono [0,7 KB/s] ist das am stärksten komprimierte verfügbare Format).
Ich möchte das aktuelle Datum sehen.	<ol style="list-style-type: none">1. Tippen Sie im Menü <i>Start</i> auf <i>Kalender</i>.2. Tippen Sie auf das Symbol <i>Heutigen Tag anzeigen</i>, um das heutige Datum anzuzeigen.
Ich kann nicht alle meine Termine sehen.	Achten Sie darauf, dass der von Ihnen erstellte Termin zur ausgewählten Kategorie gehört.
Ich kann ein gespeichertes Dokument oder eine Arbeitsmappe nicht finden.	Pocket Word und Pocket Excel erkennen und zeigen nur Dokumente in Unterordnern bis zu einer Ebene unterhalb des Ordners „My Documents“ an. Wenn Sie nun beispielsweise in „My Documents“ unterhalb des Ordners „Privat“ noch einen weiteren Ordner anlegen, werden die Dokumente in diesem Ordner nicht angezeigt.

Problem	Lösung
Mein Gerät fordert mich stets auf, ein Kennwort einzugeben.	Überprüfen Sie die Kennworteinstellungen unter <i>Start > Einstellungen > Registerkarte Privat > Kennwort</i> .
Ich finde die Dateien nicht, die mir ein anderes Gerät gesendet hat.	Sehen Sie im Ordner „My Documents“ nach. Dort werden empfangene Dateien standardmäßig abgelegt.

ActiveSync

Weitere Informationen zu ActiveSync finden Sie in Kapitel 2, „Verwenden von ActiveSync“.

Problem	Lösung
Ich kann über das USB-Kabel keine Verbindung zu meinem PC aufnehmen.	<ul style="list-style-type: none"> • Überprüfen Sie, ob Sie Microsoft ActiveSync 3.7 oder höher auf dem PC installiert haben, bevor Sie den iPAQ Pocket PC daran anschließen. • Überprüfen Sie, ob der iPAQ Pocket PC mit dem USB-Synchronisationskabel verbunden und ob das Kabel mit dem PC verbunden ist. • Vergewissern Sie sich, dass auf dem PC Windows 98SE, Me, 2000 oder XP sowie Microsoft ActiveSync 3.7 oder höher installiert sind.
Ich habe meinen iPAQ Pocket PC vor der Installation von Microsoft ActiveSync mit dem PC verbunden.	<ol style="list-style-type: none"> 1. Ziehen Sie das USB-Synchronisationskabel von Ihrem PC ab. 2. Wenn auf Ihrem Computer Windows 98SE, Me, 2000 oder XP ausgeführt wird, deinstallieren Sie den Eintrag für das USB-Gerät. 3. Installieren Sie Microsoft ActiveSync 3.7 oder höher. 4. Schließen Sie den iPAQ Pocket PC wieder an das USB-Synchronisationskabel an.
Microsoft ActiveSync kann meinen iPAQ Pocket PC beim Synchronisieren nicht finden.	<ul style="list-style-type: none"> • Das Gerät muss eingeschaltet sein. • Alle Kabel müssen fest angeschlossen sein. • Trennen Sie Ihren iPAQ Pocket PC vom USB-Synchronisationskabel, schalten Sie das Gerät durch Betätigen des <i>Ein-/Aus-Schalters</i> ein, und stecken Sie das Kabel wieder ein. • Setzen Sie das Gerät zurück, indem Sie mit dem Stift leicht auf die <i>Reset-Taste</i> auf der Rückseite drücken. • Überprüfen Sie die <i>Verbindungseinstellungen</i> in ActiveSync auf dem PC, um festzustellen, ob der verwendete Kommunikationsanschluss aktiv ist.

Problem	Lösung
Ich kann meine E-Mails im Posteingang nicht öffnen, nachdem ich mit Microsoft ActiveSync eine Wiederherstellung durchgeführt habe.	Verwenden Sie Microsoft ActiveSync, um Ihren iPAQ Pocket PC mit dem PC zu synchronisieren. Weitere Informationen finden Sie in Kapitel 2 im Abschnitt „Synchronisieren mit dem PC“.
Ich habe versucht, eine Arbeitsmappe zu synchronisieren, aber die Datei wird in Microsoft ActiveSync nicht synchronisiert.	Pocket Excel unterstützt nicht alle Formatierungsoptionen von Excel; aus diesem Grund kann ActiveSync die Datei nicht synchronisieren.

Bluetooth

Weitere Informationen zu Bluetooth (nur Modelle des Typs H1940) finden Sie in Kapitel 8, „Verwenden von Bluetooth“.

Problem	Lösung
Ich kann kein anderes Gerät erkennen.	<ul style="list-style-type: none"> • Gehen Sie näher an das Gerät heran. • Die Bluetooth-Funkfunktion muss aktiviert sein. • Überprüfen Sie, ob Sie den Zugriff auf andere Geräte vielleicht eingeschränkt haben. • Überprüfen Sie, ob das Gerät, mit dem Sie Verbindung aufnehmen wollen, eingeschaltet ist und die Erkennung durch andere Geräte gestattet.
Ich finde andere Geräte, kann aber keine Verbindung zu ihnen herstellen bzw. keine Daten mit ihnen austauschen.	<ul style="list-style-type: none"> • Gehen Sie näher an das Gerät heran. • Die Bluetooth-Funkfunktion muss aktiviert sein. • Überprüfen Sie, ob das andere Gerät Ihren Zugriff vielleicht eingeschränkt hat.
Andere Geräte finden mein Gerät nicht oder können keine Verbindung aufnehmen.	<ul style="list-style-type: none"> • Gehen Sie näher an das Gerät heran. • Die Bluetooth-Funkfunktion muss aktiviert sein. • Überprüfen Sie, ob Sie die Erlaubnis an andere Geräte, Ihres zu finden, vielleicht eingeschränkt haben. • Überprüfen Sie in Ihren Bluetooth-Einstellungen, ob Sie zugelassen haben, dass Ihr Gerät durch andere erkannt wird und eine Verbindung erlaubt ist.
Andere Geräte erhalten keine korrekten Visitenkartendaten.	<ul style="list-style-type: none"> • Überprüfen Sie, ob Sie Ihre Visitenkartendaten unter Bluetooth <i>Einstellungen</i> korrekt eingerichtet haben. • Überprüfen Sie über Bluetooth <i>Einstellungen</i>, ob Sie diese Funktion vielleicht eingeschränkt haben.

Erweiterungskarten

Weitere Informationen zu Erweiterungskarten finden Sie in Kapitel 6, „Erweiterungskarten“.

Problem	Lösung
Mein iPAQ Pocket PC erkennt die Erweiterungskarte nicht.	Die Erweiterungskarte muss vollständig und fest im Steckplatz des iPAQ Pocket PC sitzen. Vergewissern Sie sich, dass SDIO-Treiber des Fremdherstellers installiert sind.
Ich kann meine Karte nicht einstecken.	<ul style="list-style-type: none">• Achten Sie darauf, die Karte nicht zu verkanten.• Das Ende mit den Anschlüssen muss zuerst eingesteckt werden.
Ich kann meine SDIO-Karte nicht entnehmen.	Drücken Sie auf die SDIO-Karte, um den Sperrmechanismus zu entriegeln. Die Karte ragt dann ein Stück heraus und kann leicht entnommen werden.
Mein iPAQ Pocket PC kann meine Karte nicht erkennen.	<ul style="list-style-type: none">• Setzen Sie das Gerät zurück, indem Sie mit dem Stift leicht auf die <i>Reset-Taste</i> auf der Seite des Geräts drücken.• Vergewissern Sie sich, dass Sie sämtliche Treiber geladen haben, die mit der erworbenen Erweiterungskarte geliefert wurden.

Zulassungshinweise

EU-Hinweis



Produkte mit dem CE-Kennzeichen entsprechen der Richtlinie über Funkanlagen und Telekommunikationsendeinrichtungen (1999/5/EG), die vom Europäischen Parlament und vom Rat der Europäischen Gemeinschaften ausgegeben wurde, sowie der EMV-Richtlinie (89/336/EWG) und der Niederspannungsrichtlinie (73/23/EWG), die vom Rat der Europäischen Gemeinschaften ausgegeben wurden.

Dies impliziert die Übereinstimmung mit folgenden europäischen Normen (in Klammern sind die entsprechenden internationalen Normen und Richtlinien angegeben):

- EN 55022 (CISPR 22) – Funkstörungen von informationstechnischen Einrichtungen
- EN 55024 (IEC61000-4-2, 3, 4, 5, 6, 8, 11) – Störfestigkeit von Einrichtungen der Informationstechnik
- EN 61000-3-2 (IEC61000-3-2) – Grenzwerte für Oberschwingungsströme
- EN 61000-3-3 (IEC61000-3-3) – Grenzwerte für Spannungsschwankungen und Flicker in Niederspannungsnetzen

- EN 60950 (IEC60950) – Gerätesicherheit
- ETS 300 328 – Elektromagnetische Verträglichkeit und Funkspektrumangelegenheiten (ERM): Breitbandübertragungssysteme
- ETS 300 826 oder EN 301 489-17 – Elektromagnetische Verträglichkeit und Funkspektrumangelegenheiten (ERM): Elektromagnetische Verträglichkeit von 2,4-GHz-Breitbandübertragungssystemen und Einrichtungen für das lokale Hochleistungsfunknetz (HIPERLAN)

Dieses Produkt kann in allen EU- und EFTA-Ländern verwendet werden.

Warnhinweise zu Akkus und Batterien



VORSICHT: Dieser Computer enthält einen wieder aufladbaren Lithium-Ionen-Akku. Wird dieser Akku unsachgemäß behandelt, besteht das Risiko eines Brandes und Verletzungsgefahr. Nehmen Sie den Akku nicht auseinander, vermeiden Sie mechanische Beschädigungen jeglicher Art, schließen Sie die Kontakte nicht kurz, und setzen Sie den Akku nicht Feuer oder Feuchtigkeitseinflüssen aus.



ACHTUNG: Es besteht Explosionsgefahr, wenn der Akku nicht sachgemäß ausgetauscht wird. Ersetzen Sie den Akku nur durch einen vom Hersteller empfohlenen Akku desselben oder gleichwertigen Typs. Verbrauchte Akkus sind entsprechend den Anleitungen des Herstellers zu entsorgen.



Beachten Sie aufgrund des im iPAQ H1930 und H1940 verwendeten Akkus die örtlichen Bestimmungen für die sichere Entsorgung des Akkus. Ihr Händler kann Sie zu den geltenden Bestimmungen und über bestehende Entsorgungseinrichtungen beraten.

Warnhinweise zum Gerät



VORSICHT: So verringern Sie die Gefahr von Verletzungen, Stromschlägen, Bränden und Geräteschäden:

- Stecken Sie das Netzteil nur in eine geerdete Steckdose ein, die jederzeit leicht zugänglich ist.
- Um das Gerät vom Stromnetz zu trennen, ziehen Sie das Netzteil aus der Steckdose oder das Synchronisationskabel aus dem Host-Computer (PC).
- Legen oder stellen Sie keine Gegenstände auf das Kabel des Netzteils oder andere Kabel. Verlegen Sie die Kabel auf solche Weise, dass niemand versehentlich darauf treten oder über sie stolpern kann.
- Ziehen Sie nicht an einem Netzkabel oder einem anderen Kabel. Ziehen Sie das Kabel stets am Stecker bzw. am Gehäuse des Netzteils aus der Steckdose.
- Verwenden Sie für den Anschluss des iPAQ H1930 und H1940 keine Spannungskonverter, die für Elektrokleingeräte vertrieben werden.

Hinweis für Flugreisen

Die Erlaubnis zum Einsatz von elektronischen Geräten in Flugzeugen liegt im Ermessen der jeweiligen Luftfahrtgesellschaft.

Hinweise zu drahtlosen Geräten

In manchen Situationen oder Umgebungen ist die Verwendung von Geräten, die Funksignale aussenden, möglicherweise verboten oder eingeschränkt. Dies kann gelten an Bord von Flugzeugen, in Krankenhäusern, in der Umgebung von Explosivstoffen oder unter anderen gefährlichen Bedingungen.

Wenn Sie nicht sicher sind, welche Vorschriften für die Verwendung des Geräts gelten, fragen Sie vor dem Einschalten um die Erlaubnis.

Technische Daten

Technische Daten des Systems



Es sind nicht alle Modelle in allen Regionen verfügbar.

Systemmerkmal	Beschreibung
Prozessor	H1940 Modelle: Samsung S3C2410 266 MHz H1930 Modelle: Samsung S3C2410 203 MHz
RAM (Random Access Memory)	64 MB SDRAM (56 MB Hauptspeicher) H1935 Modelle (56 MB Hauptspeicher) H1930, H1940 Modelle (56 MB Hauptspeicher)
iPAQ File Store (nichtflüchtiger Speicher)	H1940, H1945 Modelle: 14 MB Speicher (nicht verfügbar für die Sprachversionen Koreanisch, Japanisch, Traditionelles Chinesisch und Vereinfachtes Chinesisch)
SD-I/O-Steckplatz	Unterstützung für SD-Speicherkarten und SDIO-Karten
Display	3,5 Zoll-Transfektiv-TFT-Farbdisplay, 240 x 320 Pixel, 64-K-Farbunterstützung.
LED-Beleuchtung	Mehrstufige Anpassung der Helligkeit
Audio	Mikrofon, Lautsprecher, 2,5-mm-Stereo-Audiobuchse, MP3-Stereo über Audiobuchse
Infrarot (IrDA)	IrDA, Datentransfer von bis zu 115,2 KB pro Sekunde

Systemmerkmal	Beschreibung
Bluetooth (nur H1940, H1945)	Gerät Klasse II; Reichweite um 10 m
Benachrichtigungs- signale	Drei Benachrichtigungssignale: blinkende, grüne LED, akustisches Signal, Popup-Meldung Ladevorgang: LED blinkt gelb Voll geladen: LED leuchtet gelb Bluetooth-Aktivität: LED blinkt blau
Akku	Austauschbarer, aufladbarer 900-mAh-Lithium-Ionen-Akku und interne Überbrückungsbatterie für den Datenerhalt bei Wechsel des Hauptakkus.

Abmessungen und Gewichte

HP iPAQ H1930 und H1940 Familie

	USA	Metrisch
Länge	4,46 Zoll	113,3 mm
Breite	2,75 Zoll	69,8 mm
Tiefe	0,50 Zoll	12,8 mm
Gewicht	4,37 oz	124 g

Betriebsumgebung

Umgebung

		USA	Metrisch
Temperatur	Bei Betrieb	32 bis 104 °F	0 bis 40 °C
	Außer Betrieb	-4 bis 140 °F	-20 bis 60 °C
Relative Luftfeuchtigkeit	Bei Betrieb	bis 80%	bis 80%
	Außer Betrieb	bis 80%	bis 80%
Maximale Höhenlage	Bei Betrieb	0 bis 15.000 Fuß	0 bis 4.572 m
	Außer Betrieb	0 bis 15.000 Fuß	0 bis 4.572 m

Index

A

- ActiveSync 1–3, 4–17
 - Durchsuchen 2–5
 - Einsatzgebiete 2–1
 - Fehlerbeseitigung 9–5
 - Installieren 2–3
 - Sichern 2–6
 - Sichern/Wiederherstellen mit 4–18
 - Verbinden 2–2
 - Wiederherstellen 2–6
- Akku
 - Aufladen 3–1, 3–6
 - Beleuchtungseinstellungen 3–7
 - Brücke 3–1
 - Ersatz 3–1
 - Fehlerbeseitigung 9–1
 - Herausnehmen 3–5
 - Installieren 3–1
 - Manuell überwachen 3–8
 - Optimieren der Akkунutzungsdauer 3–7
 - Technische Daten B–2
- Anschlussadapter 3–1
- Anwendungen
 - Installieren 2–6, 4–10
 - Öffnen 4–8
 - Schließen 4–9

B

- Befehlsleiste 4–2
- Beleuchtungseinstellungen 3–7, 9–1
- Besitzerinformationen 1–8
- Bestands-Manager 1–2
- Betriebsanzeige 3–6
- Bluetooth 1–2, 2–2
 - ActiveSync Verbindung 8–20
 - Begriffe 8–3
 - DFÜ-Netzwerk 8–21
 - Eigenschaften 8–6
 - Einschalten 8–5, 8–6
 - Einstellungen 8–5
 - Fehlerbeseitigung 9–7
 - Freigegebener Ordner 8–12
 - Koppeln von Geräten 8–6, 8–8
 - Senden von Dateien 8–25
 - Technische Daten B–2
 - Unterstützte Dienste 8–4
 - Verknüpfungen erstellen 8–31
 - Verwenden 8–1
- Bluetooth Manager 8–16
- Buchstabenerkennung 5–1, 5–5

D

- Daten
 - Im RAM gespeicherte 3–1

- Sichern 1–2
- Datum
 - Einstellen 1–7
- DFÜ-Netzwerk 8–21
- Diashow 4–12
- Digitale Dateien 1–4
- Display
 - Justieren 1–11
 - Zeichnen und schreiben auf 5–9
- Displaytastatur 5–4
- Docking Station 2–2, 2–3, 3–1

E

- Eingabemethoden
 - Buchstabenerkennung 5–1
 - Microsoft Transcriber 5–1
 - Strichzugererkennung 5–1
 - Tastatur 5–1
- Einstellen
 - Datum 1–7
 - Uhrzeit, Basisstandort 1–6
 - Uhrzeit, besuchter Ort 1–6
- E-Mails
 - Senden und empfangen 2–7
 - Synchronisieren 2–2
- Empfangen von E-Mails 2–7
- Ersatzakku 3–1
- Erweiterungskarten
 - CompactFlash (CF) 6–2
 - Fehlerbeseitigung 9–8
 - Secure Digital (SDIO) 6–2
 - Speicherkarte 6–4
 - Verwenden 6–1

F

- Favoritenliste 7–4
- Fehlerbeseitigung 9–1

- ActiveSync Probleme 9–5
- Akkuprobleme 9–1
- Bluetooth-Probleme 9–7
- Erweiterungskarten-Probleme 9–8
- Funkverbindung 2–2, 2–3

G

- Grundlagen
 - Einführung 4–1

H

- Hard-Reset 1–10
- Herausnehmen des Akkus 3–5
- Heute*, Bildschirm 1–3, 1–4, 1–7, 4–1
 - Anpassen 4–6
 - Verfassen neuer Informationen 4–5
 - Verwenden 4–1
- Hilfe
 - Zugreifen 1–1

I

- Infrarot 2–2, 2–3
 - Technische Daten B–1
- Installieren
 - Anwendungen 4–10
 - Installieren des Akkus 3–1
 - Installieren von ActiveSync 2–3
 - Installieren von Anwendungen 2–6
- Internet
 - Verbinden 7–1
- Internetadresse 7–3
- iPAQ
 - Backup 1–2, 4–17
 - File Store 4–19

Image Viewer 1–2
 Erstellen einer Diashow
 4–12

J

Justieren des Displays 1–11

K

Kennwörter 9–4
 Koppeln von Geräten 8–17
 Einstellungen 8–8

L

Links auf Websites 2–7, 7–2
 Link-Schlüssel 8–8

M

Microsoft
 ActiveSync 1–3, 2–1
 Aufgaben 1–4
 Einstellungen 1–4
 Kalender 1–3
 Kontakte 1–3
 Notizen 1–3
 Pocket Excel 1–3, 9–3, 9–6
 Pocket Internet Explorer 1–4,
 2–7
 Pocket PC-Grundlagen 1–1
 Pocket Word 1–4, 9–3
 Posteingang 1–3, 2–7
 Rechner 1–3
 Terminaldiensteclient 1–4
 Transcriber 5–1, 5–7
 Verbindungen 1–3
 Windows Media Player 9 1–4
 Mobile Favoriten 2–7
 Mobiltelefon, Partnerschaft 8–24
 MP3 1–4

N

Navigationsleiste 4–2
 Netzteil 3–4
 Netzwerkverbindung 7–1
 Normaler Reset 1–9

O

Optionen
 Ersatzakku 3–1

P

Pflege und Wartung 1–11
 Pop-up-Menüs 4–4
 Privates Netzwerk, Verbindung
 mit 7–2
 Probleme
 Fehlerbeseitigung 9–1

R

RAM 3–1, 3–5
 Technische Daten B–1
 Regelmäßige Pflege 1–11
 Reservebatterie 3–1
 Reset
 Normal 1–9
 Vollständig 1–10, 1–11
 Reset-Taste 1–9, 1–10
 ROM 3–5
 Technische Daten B–1

S

Schreiben auf dem Display 5–9
 Selbsttest 1–2
 Senden von E-Mails 2–7
 Sichern von Dateien 4–17
 ActiveSync 2–6, 4–18
 iPAQ Backup 4–17
 Soft-Reset 1–9

Speicher

RAM 3-1, 3-5, B-1

ROM 3-5, B-1

Speicherkarten 9-2

Anzeigen des Inhalts 6-4

Statussymbole 4-3

Stift 1-5

Schreiben mit 5-5, 5-7, 5-8

Tippen 1-5

Tippen und halten 1-5

Ziehen 1-5

Strichzugerkenner 5-1, 5-8

Symbole 4-3

Synchronisieren 1-3

Ändern von Einstellungen 2-4

E-Mails 2-2

Links auf Websites 2-7, 7-2

Mit PC 2-2

Synchronisieren, Docking Station

2-2, 2-3, 3-1

T

Tastatur 5-1

Technische Daten B-1

Transcriber 5-7

U

Überwachen des Akkus 3-8

Uhrzeit

Einstellen für Basisstandort
1-6

Einstellen für besuchten Ort
1-6

Umwandeln von Handschrift in

Text 5-9

USB-Docking Station mit

Akku-Ladeschacht 2-2, 2-3, 3-1

V

Verbinden

Mit einem PC 2-2

Mit Firmennetzwerk 7-1

Mit Internet 7-1

Verbinden mit anderen Geräten

8-19

Verbinden mit einem Netzwerk

9-2

Verbindungseinstellungen 2-5

Verreisen mit dem iPAQ

Pocket PC 9-2

Verschicken des iPAQ Pocket PC

9-2

Visitenkarte

Austauschen 8-29

Vollständiger Reset 1-10, 1-11

W

Wartung 1-11

Websites

Synchronisieren von Links
2-7, 7-2

Wiederherstellen von Dateien

ActiveSync 2-6, 4-18

iPAQ Backup 4-17

Windows Media 1-4

Z

Zeichnen auf dem Display 5-9